工商晚報 午刊
上午十一時半出版
中華民國僑委會登記証合救新字第壹式壹號
THE KUNG SHEUNG EVENING NEWS
43, Des Voeux Road, Central
HONG KONG
Cable Address: 2075
P. O. Box 63
督印及承印：工商日報有限公司
社址：香港德輔道中四十三號
電話：編輯部、營業部、經理部、廣告部、電報掛號：二三二二二、六四五二六、七二四○十、八九九七二、九六五五五號
第五八四七號
出紙壹大張 售價壹毫

蘇使突訪戴高樂 討論開高層會議

事後對記者謂戴氏贊成開高層會議

克魯契夫謂有條件接受開放天空

【莫斯科十二日路透社電】蘇俄總理克魯契夫今日暗示：如果西方先行停止核子試驗，並接受蘇俄之歐洲空中觀察區計劃，蘇俄則將考慮「開放天空」之全面計劃，或相類似之計劃。此間觀察家對克氏今日之承諾解釋如上。克氏今日答稱：如果東西方得能互信，蘇俄準備進一步地接受共同監察防止突襲之措置。一般相信：照蘇俄之用意，日內瓦目前舉行之科學專家會議，與建議中商討防止突襲問題之技術會議，皆在証明，東西方已有充份諒解，從而有開最高階層會議之必要。

【巴黎十二日路透社電】蘇俄駐法大使維諾格拉多夫，今日曾與法總理戴高樂會商法俄兩國促進經濟、科學與文化關係之可能性。兩氏會商四十五分鐘，乃出維氏之請求。維氏離開戴氏寓所時告記者稱：「余曾返莫斯科一行，今日乃代表敝國總理克魯契夫向戴氏致意。」又稱：渠曾與戴氏討論召開最高階層會議之可能性，發現戴氏「贊成召開此種會議」。此間最近出現報導稱：維氏短期內將會調職。然而，此訊今日未能獲法俄官方証實。

【巴黎十二日路透社電】蘇駐法大使維諾格拉多夫，本日在此間訪問戴高樂將軍。此次在法總理官邸所舉行之會談，係應該大使之請求而安排者。

【莫斯科十二日美聯社電】蘇聯總理克魯契夫今日拒絕西方國家之各種關於監察裁軍事項之建議。渠謂：「當各國達到互相完全信任時，吾人即將談論管制裁軍事項之辦法。」此言表示尚需經過長久之時間而後可以討論監察裁軍事宜。同時，克魯契夫稱，渠相信高峯會議將能舉行——倘不與目前之西方國家領袖會議，則與彼等之繼任人舉行會議。克魯契夫今日在此間列寧運動場歡迎捷克總統諾伏特尼之民衆大會發表上述演說，其演詞由莫斯科電台廣播。

【倫敦十二日路透社電】蘇聯總理克魯契夫今日稱：世界能避免戰爭之唯一方法乃採取共存政策。莫斯科電台今日謂：克魯契夫在莫斯科之蘇捷之友會會議上發表演說，渠謂：「除共存政策之外，另一種抉擇則為戰爭，但西方國家之領袖拒絕共存政策者。社會主義陣線不欲在戰爭中獲勝，彼等深信在和平競賽上將得到勝利。」克魯契夫稱，倘西方各國領袖堅持將討論東歐國家之內政事件列入議程，則高峯會議定遭失敗。蘇聯領袖之本身為共產黨人，故雖望蘇聯會議上與西方國家討論如何清算東歐國家之社會主義。克氏又謂，世人現在所關懷者厥為和平。資本主義與共產主義雙方不能妥協之異見必將繼續存在，但不必演變到武裝衝突。蘇聯相信高峯會議遲早必能召開，且和平共存之原則亦將獲得勝利。克魯契夫並指責西方國家建議在裁軍之前先談監察問題，此種建議破壞裁軍之會議途徑。

黎巴嫩國內工商界要求 國會從速選出新總統 否則關閉工廠及罷市

參謀總長契哈布可能繼任總統

【貝魯特十二日路透社電】黎巴嫩工業家及商人，本日警告如國會不能在兩週內選舉一個新總統，則彼等將關閉工廠及商店。黎巴嫩商會所發表之聲明，本夜促請對經時九週之叛亂尋致一項政治解決辦法，并謂：「如衆院議員不於七月廿四日選出一個新總統，吾人將於翌天罷業。」同時，衆院議長奧斯蘭尼宣佈：衆院將定期於七月廿四日開會，俾選舉夏蒙總統之一個繼任人。支持政府之議員，業經表明彼等將出席該會議，反對黨之支持者，雖則在較早曾聲言杯葛該會議，但彼等尚未闡明其立場。本週末據議作各項政治試探，俾物色一個折衷各方之候選人，現時之主要希望係集中於兩個可能人物身上，即前總統納加治及參謀總長契哈布是也。

中共有侵畧暴行 決拒絕滲入聯國

艾克向國會報告指出

【本報特訊】華盛頓十一日訊：艾森豪總統在其向國會所提一九五七年美國在聯合國任務之報告中說：中共匪幫是定了讓的侵畧者，且不遵行聯合國憲章。依照國會所定的標準，「參加聯合國」法，總統必須每年向國會提出報告，詳細說明過去一年內聯合國之重大事件，及美國對每一事件所採之政策。艾森豪總統年報內有一章是一般政治問題，其中包括「中國代表權」問題。總統說：中國代表權問題自一九五○年以來，每年皆採以不同方式提出，一九五七年內，蘇俄集團及印度曾經自聯合國各機構排出中華民國代表，而出力引入中共政權代表，并獲若干非共國家之支持。總統謂向國會說：美國已堅決反對此種努力，相信很多國家不願意改變使中共匪徒建議，并指出中華民國政府是中國唯一的合法的代表，惟一能在國際機構及會議中代表中國者，而且中共政權是不遵行公認的國際行爲標準，而認定該政權的侵畧者，爲了避免對這個問題的實質，作驗日歷時的辯論，且便利于協議的應該，這個問題通常係以程序方法處理，大多數國家皆支持此一立場，至一九五七年底爲聯合國會員國的中華民國合法的代表權繼續在聯合國及其所屬每一專門機構代表中國出席。

麥柯尼明就任 原子能會主席

【華盛頓十二日合衆國際社電】白宮本日宣佈：洛杉磯工業家麥柯尼，將於星期一宣誓就任為原子能委員會主席。參院經於本週批准麥柯尼出任該委員會委員。艾森豪總統將提名麥柯尼繼史特勞斯爲該委員會主席。

南韓建立飛彈基地

韓共外長指摘

【倫敦十二日路透社電】北韓外長南日本日宣稱：美國業已在三八停火線以南之南韓境內，設立一個原子飛彈攜地，南日證實此舉係「侵畧行動」及要求拆卸該基地，對原子及其他新型武器運離南韓，及撤退美軍部隊。渠謂美國該項行動，不獨違反韓國休戰協定，而且阻礙韓國問題之和平解決，及重大威脅在韓國及遠東和平。

【東京十二日美聯社電】北韓外長南日今日稱：美國在最近卅八線之南部春川設立一個「導向飛彈總部」。據此間收到平壤電台之廣播，引述南日之談話，謂美國并將核子武器，運入南韓。該等武器包括二百八十口徑原子砲及誠實約翰火箭在內。南日又謂：「美國將負起局勢惡化之一切後果。」

芬蘭漫畫：「無法上訴的判決」

艾克簽署法案 延長緊急權力

延長至一九六二年

【華盛頓十二日美聯社電】艾森豪總統今日簽署一項法案，將其本身及其繼承人於美國遭敵襲或有受襲擊迫切危險之際享有緊急權力之時間，展至一九六二年六月三十日。照前此之法案，此等宣佈緊急狀態之權力，當已於今年六月三十日中止。

短評

新界鄉議局恢復

該各以地方福利為中心 產生完備美善之新章程

新界之鄉議局問題，會夾纏不清者許久許久，官與民的意見如不能融洽，實非地方之福。故關於新界鄉議局之僵局，是必須尋求其解決之辦法的。

現，新界民政署長何禮文巳表示：「盼恢復委員會早日修妥鄉議局章程。」是當局經巳對鄉議局尊重，所謂「恢復」，即是對從前之鄉議局的歷史性保留，其一度之中斷，不過出諸誤會，所謂「恢復」，便是再度建立之謂而巳。當局今既有此虛心表示，是爲着地方福利着想的新界賢哲，實不該辜負地方長官的好意。關於新界鄉議局的章程，本不難草擬的，祇要確立其中心宗旨，則其他細節便很容易逐項列出的了。我們以爲，今後之鄉議局，其最主要之目的必須以新界之地方福利爲依皈，摒除各鄉的一切不必要的爭端，如有何需要急於解決之問題，鄉議局即秉公爲之解決，而不必事事經官勸府，各鄉人民，有何嚴重痛苦，而須政府幫助者，鄉議局能善爲代之申訴，使新界中人，皆能各安其居，各樂其業，如此，鄉議局之責便了。新界之鄉議局，實爲新界官與民間之橋樑，如善能運用，則新界前途之發展，是可預卜的。辦理地方福利事業，最忌牽入政治問題，有不知者偶受煽惑，草莽行事，便必招惹許多是非與麻煩，故新界鄉議局之父老，必須時刻注意各鄉之青年的思想和行動，其偶有不愼者，即須勸導之，指政之，在各鄉和洽之空氣中，其進步是必一日千里的，官如愛民，則民莫不愛其官。今鄉議局既事實上經巳恢復，是此後新界之耆老，當本其愛鄉之觀念，進而求整個新界繁榮。身負新界地方責任的長官，對於新界之福利，當然是不會漠視。

我們以爲，新界鄉議局之新章則決定通過後，關於此後新界之不必要的麻煩事件，當會減少，而各鄉人民的心情亦必明朗許多的了。

蘇捷共黨頭目發表聯合公報

要求舉行東西方高層會議

【莫斯科十二日合衆國際社電】蘇俄與捷克今日發佈聯合公報，論及南斯拉夫問題。公報指摘「一切擬型式之修正主義，破壞社會主義（指共產主義）陣營團結之行動」，要求「進行無情之鬥爭」。要求「社會主義陣營」，矢言「對各內之國家，團結不懈。」公報由克魯契夫，與伏羅希洛夫代表蘇俄簽字，捷克方面則由總統諾伏特尼代表簽字。諾氏一行定下星期一返國。與蘇俄發佈之聯合公報中，另並要求東西方於最近將來召開最高階層會議，且對同情前匈牙利總理納基（已被處決）者加以抨擊。

一六十五高齡美國人 在莫斯科紅場加冕 宣佈自為蘇聯之王

【莫斯科十二日路透社電】年六十五歲之美國人湯林遜，本日在莫斯科紅場中間坐於價值十六美元可移動之王座上，及自行加冕爲「蘇聯之王」。數千個羅曲而美之俄人，在距離列寧與史達林墳墓不遠之處，在旁觀看湯林遜舉行該項加冕儀式。湯林遜自稱爲「世界之王」及美國教會領袖，渠利用一項厭價王冠，俾供此次加冕禮之用。該個身御輝煌服式之人物，隨即向該等瞪目而視之俄人欠身致禮，及開始宣讀其文告：「余相信今天在蘇聯國內，比此個北方國家歷史上以前任何時期有較爲真正之基督教信仰」。美國新聞記者均紛紛拍攝照片，但俄人似乎并不爲「該國王之言辭」所感動。湯林遜刻在各地作加冕之旅行，在該遊旅行中，渠經已自稱爲數個歐洲國家之「國王」，并宣佈渠準備於一九六○年服務爲美國總統。渠此行使到羅耗費二千二百美元，該項旅費，係由在美國之一千五百個信徒所支付。此次并非係湯林遜首次在國外之旅行。湯林遜於一九五五年曾在倫敦海德公園自稱爲「英國及一切外國之國王」。

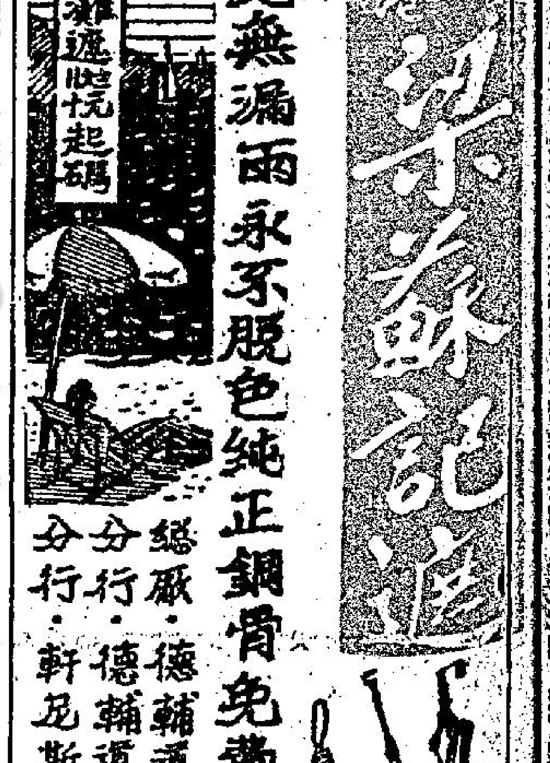

伊朗王 昨抵康城

【法國康城十二日合衆國際社電】伊朗王今晨由尼斯機場乘汽車抵達此間，渠在該機場曾乘坐一架義大利軍用機降落，俾由那不勒斯向里維耶拉作一次突然閃電式訪問。伊朗王於渠向蘇拉雅后之離婚案成爲最後性質之一天抵達里維耶拉。

還劍記

傳爲日本武士道精神代表人物宮本武藏畢生使用的一柄木製刀，七月九日上午，由宮本武藏第八代徒弟七十一歲的青木規矩男親自偕其妻子來到高雄，向保管這柄刀過十三年之久的黃煥彬取去，當他拿回這柄刀時，以極愉快欣喜的語調說，這是一柄寶刀。我將它帶回日本後，讓我的子弟都有瞻仰的機會，並將它一代一代的永遠的保留。由黃煥彬贈還保管了十三年的宮本武藏親手削製之木刀，係用赤樫木作成，長一一○．五公分，正面刻有「寒流帶月澄如鏡」反面則爲「實相圓滿之兵法」十四個漢字的日文詩句，刀柄上有兩條深深的指痕，據說爲宮本武藏長久使用而留下的痕跡。

上圖黃煥彬（左）將宮本武藏畢生使用的一柄木製刀親交青木規矩男（右）。下圖青木規矩男夫婦（手捧花者）和黃煥彬（持刀）合影。

中華民國駐安理會一等秘書 在紐約巴士站突遭搶刧毆打

【紐約十二日路透社電】三個美國人，因犯有搶刧及毆打中華民國駐聯合國代表團人員之罪名，本日各具保一萬五千元出外候審。此次毆打事件，係於星期六晚在紐約巴士總站外面發生。駐安理會中華民國代表團一等秘書鄒希齡（譯音），謂渠在向一個朋友送行之後，即被毆打及搶刧，計被搶去二十元及一個名貴手錶。鄒氏隨即報案追趕，及發現該三個人與其行蹤可疑正被一個警察盤問中。

好夢已隨春日盡

瑞典公主與英國鋼琴師 電話交談後羅曼斯已告破裂

【斯德哥爾摩十二日合衆國際社電】瑞典馬格烈達公主之母西比拉公主之代理侍從長李文哈普特今夕稱：馬格烈達公主與英國鋼琴手賀姆，昨夜於電話中交談十分鐘後，兩人之羅曼斯已告破裂。李氏稱：此與馬格烈達公主之母毫無關係。

【瑞典．波格荷爾姆十二日合衆國際社電】瑞典皇室之發言人今日稱：馬格烈達公主與英爵士樂鋼琴手賀姆之羅曼司已告「了結」，乃出賀姆之主動。又稱：昨晚馬格烈達與賀姆於電話中交談十分鐘後，兩人之關係已告破裂。發言人稱：馬格烈達於聞賀姆決定最近不來瑞典之時大感震驚，伊之母親西比拉公主亦然。馬格烈達公主今已足不出戶。據報已瀕近精神崩潰之境。發言人稱：「對馬格烈達公主言，與賀姆之羅曼司乃十分認真之事，最近之演變，自然使伊精神不安。」又稱：馬格烈達可能將在此間之避暑別墅居至今秋，「其後或將赴國外作短期旅行」。（在英國倫敦，賀姆已深居不出。）可靠人士稱：賀姆昨晚與瑞典皇室夏宮通電話時，獲知馬格烈達公主不會與渠訂婚，因而決定不赴瑞典。賀姆之父於蘇格蘭格陵夥縣其自置農場中稱：渠認爲其子與馬格烈達之羅曼司突然如此收場，可能因馬格烈達公主之母從中作梗所致。

馬祖發現神秘潛艇 國艦立即包圍 施放深水炸彈啣尾追擊

【台北十二日泛亞社電】台北英文「中國郵報」今日根據某可靠方面消息稱：原在西太平洋一帶活躍之共黨集團潛水艇，已將其活動範圍延伸至台灣海峽，中華民國海軍最近曾在台峽追擊一艘國籍未明之潛艇。當時國軍之驅逐艦與驅逐護航艦，從「羅納」測管器測出有潛艇一艘，在馬祖海面之深水下航駛，各艦斷定該艇并非友艇後，即紛紛施放深水炸彈，該艇爲逃避國艦之包圍，乃向澎湖羣島航駛，惟國艦一路追擊，並繼續投下深水炸彈，該艇乃停止航行，未幾水面上且有油漬浮出。透露此一消息之人士稱：依照一般慣例而言，有關潛水艇作戰之結果均不發表，故中華民國海軍對于此次在台灣海峽之追擊戰評論，亦不致發表公報。「中國郵報」引述某有資格之軍事觀察家評論稱：此次被追擊之潛水艇，無疑爲共方之潛艇，但渠以浮至水面，仍不足以表示該艇已遭擊沉，因一艘潛艇往往被水面艦艇追擊太緊時，即故意放出燃油，以使追擊者誤認潛艇已受重創或沉沒，而停止追擊。

【本報特訊】台北十二日息：國防部消息：今日晚間九時至九時四十分，共匪砲向我高登島發彈廿一發，我無損失。

史蒂文生 昨日抵達 列寧格勒

【莫斯科十二日路透社電】蘇聯「塔斯社」消息：美國民主黨領袖史蒂文生，本日抵達列寧格勒，開始在蘇聯境內旅行。

【莫斯科十二日合衆國際社電】美國民主黨領袖史蒂文生，本日乘飛機由赫爾辛基抵達列寧格勒，俾開始渠在三十二年以來在蘇聯之第一次訪問。史蒂文生在赫爾辛基停留時，關於一次成功的高峯會議之意見，甚爲審愼，渠謂：「當俄人願望獲得一致意見時方可舉。余曾希望吾人原已達成各項協議。現時顯示，并無若何徵象，蘇聯擬欲獲得一致意見。」據稱：「余對於西方採取若干步驟，俾與俄人商討監視核子武器試驗問題，深感快慰，余三年以來，即已贊成做到此點。」渠並謂：「吾人可較早採取該項主動，倘吾人能做到較多事情，在其他方面改善吾人之主動地位。」渠並謂：「吾人應由東西方舉行一次經濟會議，俾改善貿易及使到西方在未開發國家內之發展計劃獲得協調。」

馬嘉烈公主訪問加拿大

【蒙特里爾十二日路透社電】此間英國海外航空公司宣稱：載馬嘉烈公主前往溫哥華之英國飛機，在拉布拉多牛島之鵝灣降落，添補燃料，比原定時間早卅八分鐘。英海外航空公司稱：良好之飛行天氣，使該機以較短之時間橫越大西洋，比原定時間早半小時。

【英屬哥倫比亞．溫哥華十二日合衆國際社電】馬嘉烈公主，定于今日格林威治時間下午四時廿分（星期日香港時間上午一時廿分）飛抵溫哥華國際機場，開始其在加拿大一月之訪問。

【英屬哥倫比亞．維多利亞十二日路透社電】以千計歡呼不已之加拿大人民，本日上午十時於馬嘉烈公主在此間附近巴特里西亞灣機場登陸時，曾歡迎該公主前來加拿大訪問。以百計之美國遊客，亦參加歡迎該公主。伊將在加拿大作一個月之訪問。

不值蘇共殘暴行爲的 英．哲．學．家．羅．素

徐盈

英國哲學家的羅素，最近因爲匈牙利總理納基之被蘇共害死，他就於本月十日宣佈向所謂「世界和平理事會」辭職，以抗議蘇俄這個暴行。本來羅素是受蘇共的甘言所誘的，所以他才參加「世界和平理事會」，他也以爲蘇共是具有和平的觀念的，現在看到他們的殘暴，他便開始覺悟了，所以辭去共黨的所謂「世界和平理事會」。實在，受蘇共蒙蔽的，不知多少有識之士，不過，以羅素是一個英國哲學家，到晚年才識出共黨的殘暴行動，這似乎是不智了。

因爲羅素是主張思想自由的人，他常說：「所謂自由思想，並非指其信仰本身而言，而是指其爭取思想時所採的態度而言，眞正的自由思想者，不受別人的權力所影響，也不受其本身意願所左右，而是以眞憑實據爲依歸，決不能人云亦云，隨聲附和。」他本來是一位主張人類思想自由的人，可是，他被共黨和平甜言所蒙蔽，常說西方國家不想和共黨和平共處。他曾在五月間，給艾森豪總統和克魯契夫一封公開函，認爲無限制的競爭製造核子武器，是帶給人類一種大災禍，仍盼西方國家能和共黨國家和平共處的。但至最近，他鑒於納基之被慘殺，完可能洞察共黨的一切，都是欺人之談，完全是一種沒有人性的措施，所以他才醒悟而退出這個「世界和平理事會」哩。

至說到他的個人，是一個不可多得的哲學家。他是一八七二年五月生於英國的屈勒技克附近，爲安勃萊子爵的次子。一八九四年卒業於劍橋大學後，曾在巴黎大使館工作了一個短時期，在德國研究政治學。他第一部「德國的社會民主主義」，於一八九六年問世。一九○○年，他對於義大利數學家貝諾所發表的「象徵邏輯學」之新方法，發生了興趣，一九○三年他寫成了「數學的原理」一書，進一步發展了貝諾的理論，並且斷定數學實際上是邏輯學之一部份。這本書引起整個世界上的注意。一九一○年至一三年間，他和法脫衷特合作寫成「數學原理」，創造了數學邏輯的新章句法，更引起世人的注意。此後他寫了近四十部書，包括「哲學的問題」、「神秘主義和邏輯學」、「哲學大綱」、「西方哲學史」等，都名重一時，洛陽紙貴。

除哲學外，他還寫了其他許多的文章，他并曾在國立北平大學、加州大學、哈佛、芝加哥、劍橋等大學任教，是一位舉世知名的大哲學家。

在第一次世界大戰時，因爲他直言不諱的言論，被認爲非和平論者，因此而被逐出劍橋大學，并曾坐了六個月的監牢。他之所以不爲人諒的，大槪就在這點。他愛好象棋和偵探小說，他是一個多智的健談者，和一個動人的演講家。

新聞人物

越報勸告錫漢諾克 此時不宜訪越

【西貢十二日路透社電】南越通訊社報導：「西貢日報」今日稱：柬浦寨政府曾勸說國總理錫漢諾克取銷擬議中訪問南越之行。柬浦寨與南越間，現有邊境糾紛。南越通訊社引「西貢日報」之說法稱：柬浦寨政府係於中共與北越同意支持柬國對付南越之際，勸錫氏取銷訪問南越之行。「此舉顯示，柬國已於不自知間使人對其所謂中立政策又再懷疑。然而，越南人仍望錫氏前來訪問」。

梅芳中學招生 寄宿 走讀
正校：安懷台十一號（附設宿舍）電話七七五七五七
分校：舜仔洛克道195至197號 電話74189
學級：幼稚園小學，初中，高中一、二、三年，各級男女新生
報名：即日開始 開課九月一日
試期：七月十七（星期四）上午九時至四時止
章程來電話通知或函索即寄
校長 吳敏墀

捕獸者的經驗之談：
我的獵艷捕獸經驗

有一個時期，我曾經在馬賽專向水手們購買小動物，然後轉售與動物園為活。當我廿五歲時，我到南美去，我更曾由孟買的山頭走至印度的森林搜集各種動物。

·嚴斧·

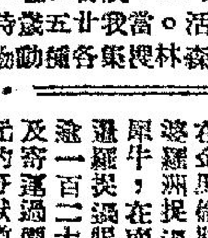

我相信我是世界野獸捕捉者中最後的一位。我曾經在金馬倫斯捕捉過大猩猩，在婆羅洲捉過猩猩，在印度捉過犀牛，在南美捉過豹虎，和在暹羅捉過眼鏡蛇王。我曾把數逾一百二十隻象帶至美國，以及寄運過價值由八萬至十萬美元的野獸數十批。今日，這種寄運方法已經行不通，至將來怎樣，仍屬懷疑。貨幣限制，法律問題，和運輸費用之增加，便是行不通的理由。

十五年前，情況完全不同。任何一個具有野獸智識的青年，都能進入亞洲森林裏，進入非洲本土碰碰機會。你所需要的資本很少；祇要有冒險和具有常識便行。你可能死于熱病，或者喪生于土人的毒箭之下，否則你或可從一項戰利品，甚至如我一樣，獲得一載價值三萬五千元的野獸。

我于一九二零年正月一日出生于瑞典。我的父親是一位醫生，足跡遍及全世界，而我的母親出生于新加坡，是一個政府人員的女兒。在我的家庭中，這些地方是一項極普通的討論題目。甚至在我的童年時期，我已經渴念能到各地旅行和熟愛動物；這也許是瑞典人的傳統。世界上偉大自然家中，有許多是來自瑞典的。在童年時代，我養有老鼠、青蛙、小鱷魚、蛇和狐狸等等。由于我把時間化費于這種小動物身上，故被學校開除學籍。原欲使我繼承父業的雙親們，在失望之餘，准許我隨着自己的興趣去謀求發展。

有一個時期，我曾經在馬賽專向水手們購買小動物，然後轉售與動物園為活。當我廿五歲時，我到南美去。五年期間，我我曾經由孟買的山頭走至印度的森林，搜集各種動物，由青蛙以至長頸鹿。繼而我甚為倒霉；當一九五零年我返回星洲時，發覺身上僅得二角七仙，因那時新加坡到處是共匪，野獸生意陷于停頓。

我以記賬方式居于亞第爾非亞酒店。有一個下午當我路經酒店走廊時，聽到一陣嘈雜聲音，一個少女越過走廊行至一個專售機票的攤位。她是所見最美麗的女郎，性感，但很莊重地走近羣衆中。她步入這攤位，另一個女郎行出去。她顯然是一個新職員。

幾秒鐘內，攤位為一羣男人所包圍，探取時間表，詢問一切消息和試圖進行約會。我從羣衆中殺出來。走近一點看，這個少女似比我從遠處看來更加美麗，雖則她打扮得脂粉味太重。事實上，她本質是十分美麗的。羣衆想把我還離這個攤位，但我死力站在那裏，動也不動，看了一次又一次。她的身材是十全十美的，健乳豪人見人愛。後來終於輪到我了，我請求她給我一份時間表，以及請她陪我一齊食晚餐。她溫和地拒絕我的要求。

由于共匪關係，我不能進入森林裏，故此我的搜集僅限市郊。我發覺我可以在星洲水塘附近捉得一些小蛇，有時甚至找到一些蟒蛇。我便在那裏化費了許多時間。

那個傍晚，我攜帶一條小蟒蛇，想想趕回酒店。在走廊上，我又遇見這位少女，她剛剛下班。當她見到這條蛇時，張大了眼睛，連忙迴避。第二日傍晚，我恰巧又在走廊遇見她。

她帶着微笑，問道：「那條大蛇好嗎？」

「它不是大蛇，它是一條小蟒，」我告訴她。

我很愉快，因她對于動物竟然有些認識。「我們為什麼不共進晚餐呢？我將向你解釋大蛇和蟒蛇的分別。」

她似乎遲疑不決。「我將和你一齊吃晚餐，但是切勿提及蛇，我不喜歡這種東西。」

幸運地，我能夠把這條蟒蛇賣給當地蛇商，賺得幾元坡幣。我們在一間中國酒家吃些小菜。這個女郎芳名叫馬露卡，那個晚上，我們互相說及自己的人生歷史。當馬露卡五歲時，父母便告分離，且被送入兒童院。當戰事爆發，日本行將進攻星洲前，兒童院的孩子們被送往印度。馬露卡被送入一間英國女子學校。她沒有錢，但是偶爾在學校附近做些散工，賺得一些零用。她受盡了許多折磨，當戰爭結束後，這學校的女孩子紛紛返回英國，而馬露卡無家可歸，祇得拋身到社會去謀生。（上）

他獵得一隻猛獸

珍曼絲菲遭遇嚴重挑戰
肉彈比賽作風大胆

·天風·

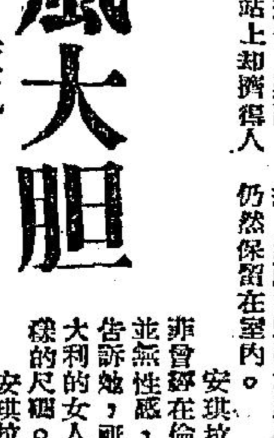

在報章上的趣味新聞中，你也許已經讀到一篇關於珍曼絲菲在義大利米蘭所遭遇到一場嚴重的挑戰，在那一場挑戰中，事情曾經使她被別人搶去了不少的鏡頭，事情的經過是這樣，當時，正當珍曼絲菲準備在米蘭的旅館中招待記者時，突然之間，一位不速之客名字叫着安琪拉姬的女郎走了進來，她是一位金髮女郎，大眼睛，有吸引力，外邊更披着一件貂皮大衣。於是，那些在場觀看的記者，都集中目光去看她。（而這個時候，性感的珍曼絲菲正自化裝室中出來。）

突然間，安琪拉姬喊着說：「你們何必為一個外國的明星而騷動。」她讓那些義大利的記者集中精神去聽她的說話。「難道說，世界上祇有她一個是身段最好的婦人嗎？我們義大利人都有這種身段！」於是他把那件貂皮大衣一脫，然後說：「先生們，你們瞧瞧這裏。」她顯出一副勝利的姿態。

正當那些記者們都集中精神去聽安琪拉姬時，珍曼絲菲走了進來，被這突如其來的場面，弄得目瞪口呆。然而這時安琪拉姬已經把貂皮大衣放在地下，當時她的身體上，祇穿了一件黑色的腰圍，黑色的襪子。她口中一面喊着：「你們看看我，你們看着我，究竟是我的身段好！還是她的身段好？」

之後，她擺出了一個姿勢，讓那些攝影記者們拍照。然後又喊道說：「珍曼絲菲在那裏？我們要看看她到底是怎樣的身[illegible]

過了一會，安琪拉姬好像幼稚園的教師對學生說話似的：「請她走上來，我倒要和她比一比，看看我們的身裁究竟是那一個的好。」

然而珍曼絲菲並沒有接受這個挑戰。事實上，珍曼絲菲在歐洲的那一個階段，她是在處處表現她的大胸脯的。而且不論在甚麼場合，她所表現的可以說是恰到好處。尤其是後來當她在巴黎見到維納斯愛神的彫像時，她說：「她和我的尺碼是一樣的，不過她是一個石像，而我卻是一個活生生的女人。」

她在歐洲時，到處都在表演她的尺碼，在英倫的時候，曾經有人問她，她的尺碼是不是四十、廿一、卅五，她聽了後笑着說：「我的腰比一般人所說的還要小。」她這時穿的是一件羊毛衣。「我的腰祇有十八吋，並且還會繼續收縮呢？」

就在這個時候，一位新聞記者問她：「那麼你的胸圍又會不會收縮呢？」

「不，這倒是不會發生的。」珍曼絲菲站了起來，將衣服理了一理。

她在歐洲，每到一個地方，必定是請一位男性做她的遊伴。在英倫是由一位排[illegible]一個剛離婚的人，對做這件事很感興趣。在法國則是由一位國員的兒子吉爾伯·比努做她的遊伴，這個人可以說是非常幸運。當珍曼絲菲在英法兩國遊覽時，她是非常成功的。但是獨有在義大利，雖然那些義大利人是有名的情人，然而對他卻是冷冷淡淡的。

珍的影片公司，為了要安排男士與她同遊，的確曾經花了不少的心血，他們要找漂亮的男人，還要英語說得好，然而那些義大利人，卻都不願意做她的遊伴。

盡管沒有男人肯做她的遊伴，然而，珍曼絲菲乘車到米蘭時，車站上卻擠得人山人海，大家卻是爭着來看珍曼絲菲。結果，甚至於連火車也被不能不停了下來，米蘭下面的警察立即採取行動來保護她，並且不論她到那裡去，他們都是跟得緊緊的，所以珍曼絲菲說：「這些米蘭警察的脾氣，簡直並不像是北方人。」雖然如此，珍曼絲菲在第一次露面時，即不見了一隻高跟鞋。

在米蘭她更遭遇到一件大笑話，那就是當時有一大羣青年包圍着她，向她提出一種要求。因為她不懂他們的語言，所以[illegible]問她的翻譯，那個翻譯過了很久，都不好意思講出來，後來他祇有鼓着勇氣說：「他們是叫你脫下所有的衣服，你明白他們意思嗎？他們是要你赤裸着身體。」經過了這件事後，珍曼絲菲將衣服穿得緊緊的，極少再提出問題。

同時，義大利的報紙與電視，由那個時候開始，對於珍曼絲菲的一舉一動都加以詳細的報導。正當她在義大利紅得發紫時，安琪拉姬卻走進了她的生活，雖然後來安琪拉姬是立即被別人從旅館中拉了出去，然而肉彈要求與肉彈比賽的空氣，卻仍然保留在室內。

安琪拉姬曾說：「珍曼絲菲曾經在倫敦說，蘇菲亞羅蘭並無性感，不過在這裏我卻要告訴她，祇要是一個普通的義大利的女人，都可以有和她一樣的尺碼。」

安琪拉姬是一個學生，曾經拍過一些並不怎樣重要的電影，過去捧紅蘇菲亞羅蘭的那本寶報，現在也正在傾其全力去捧她。

不幸的是，安琪拉姬的挑戰並不是最後的一次；一小時後當她到餐廳去的時候，又走來一位金髮女郎，她一進來就喊出她的三圍尺碼：「四十二——十九——三十九」接着她又脫下了她的外衣，顯然是要表露她的三圍尺碼給大家看。

據珍曼絲菲說，以後她在義大利，幾乎天天都遭遇到這樣的挑戰，不過她說：「如果是珍娜露露璧烈姬妲，或者是蘇菲亞羅蘭要和我挑戰，我是一定要應戰的，[illegible]

她說：「你敢脫衣服和我比一比嗎？」　珍曼絲菲最愛裝腔作勢

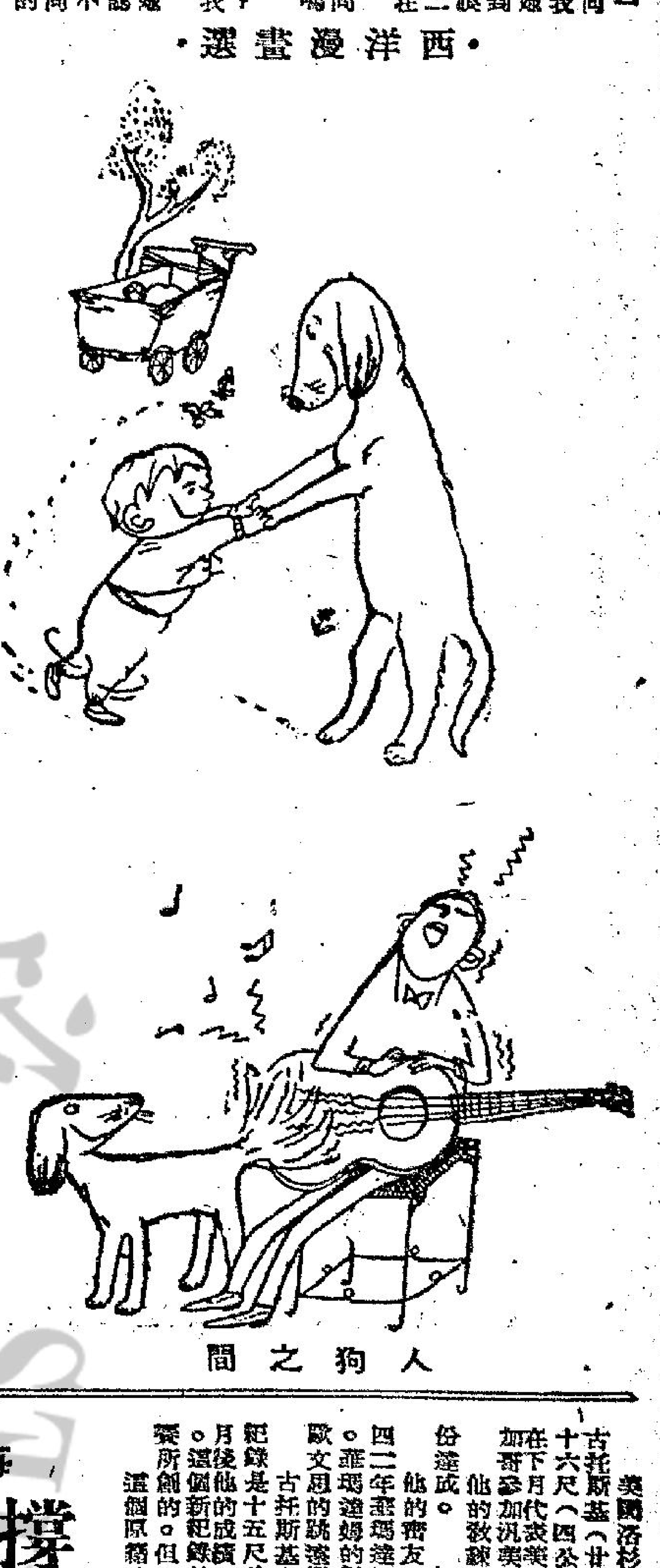

西洋漫畫選

人狗之間

文壇怪傑王爾德

·企存·

他毫不遲疑地傲然答道：「那是絕不可能的，我現在一共總出版了五部著作。」這句話的意思也就是說，祇有他的作品可以夠得上最佳名著的資格。那些美國人特意帶他去瞭暗娼，他當時所表現的男人的威力，使那些接待過他的姑娘事後都訴苦不迭，說她們情願改行做別種營生，也不敢再去接待像他那樣的嫖客。他們帶他去喝酒，立意想灌醉他，不料他從容不迫地和他們打賭，以兩盃對他們一杯；結果是主人都醉倒了

晚潮

，他還能夠獨自走回皇宮旅館去。他的演講贏來很不少的美金，那些美國人看到眼熱起來，便引誘他去賭錢。他初時裝出不懂的樣子，等到各人都拿到一副好牌，大家拚命把錢押上去時，他纔攤開四條二來把他們的錢都刮光了。到那時候，他纔擺出恍然大悟的樣子，對那些美國朋友說道：「我現在想起來了，這玩藝原是我們從前在牛津大學的宿舍裏玩慣了的。」

王爾德在三十八歲時和他的男性戀人陶格拉斯爵士勾搭上了，以後他和那個很有點女性媚態的青年爵士便成為一對形影不離的膩友；他在那幾年間所寫給這個愛侶的情書，有些寫得太露骨了，後來被他的父親昆士白雷侯爵看見了，他一怒之下，便禁止陶格拉斯和他往來，一方面逢人便大罵王爾德勾引人家的孩子。王爾德在忍無可忍之下，便控告那老侯爵公開誹謗。不料昆士白雷的律師想盡方法，找到很充份的人證和物證，反訴把王爾德的罪名確定了。他因此被判兩年的徒刑，他的家也跟着陷於破產。他出獄以後，便流亡到法國去，那時連陶格拉斯都和他因經濟的糾紛而翻臉了。他在窮愁潦倒中熬過了兩三年，終於在一九〇〇年溘然長逝了。

當他最後亡命在巴黎時，有一個朋友勸告他恢復正常的性生活，不再和那些孌童廝混下去，他答應了，那朋友便把他帶到妓院去。他嘗試了一次以後，便對那朋友說道：「我已經十多年未近女人，就像凍羊肉一般，索然無味，此後我也不想再試了。」

科學漫談·
泳客注意：耳屎可致命

·杜茵·

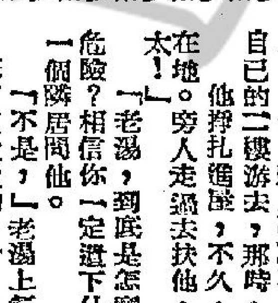

耳膣油脂性分泌物所形成的耳屎，對於游泳客可能引起生命危險。據醫生警告，在游泳以前，最好把耳屎掏出。

可能導致泳客沒頂的，並不是耳屎本身，而是耳屎與水混合起來的影響。耳科專家說，兩隻耳朵中如有同樣多的耳屎，大致可以減少危險，但這種情形是罕見，一般人的耳朵中，可能一隻有耳屎，另一隻卻沒有或較少。誰都知道，除非用橡膠耳塞，否則在游泳時，水一定會鑽進耳朵。當水進有耳屎的耳朵時，它便被耳屎的阻，但另一隻沒有耳屎或較少的耳朵，水卻可能一直鑽到耳膜為止，於是造成不平衡狀態，這會立即引起頭暈，結果無法了解自己究竟在於什麼位置，因為身體的平衡感是由內耳控制的，例如暈船暈車等，就是因為內耳受震動影響，失去平衡感之故，正與耳中的水的情形相同。

一旦發生這種「暈水」狀態，游泳者可能大為慌亂，以致溺斃。

以前有一種說法，愛好游泳的人最好還是把耳屎留在耳內，這樣可以阻水鑽到耳膜，因而減少游泳者中最普遍的耳炎。但這種理論已被醫學家所推翻，他們認為耳屎所引起的暈眩，要是耳炎的危險更嚴重得多。所以任何泳客，在下水以前，最好先檢查一下自己的耳朵。

西·笑·集

·淑儀·

紐約市，一家酒店的掌櫃不耐煩地對一個青年紳士說：「韋勒先生，我講了十來遍，我們這裏已經客滿，再沒有多餘的房間了。」

「如果艾森豪總統來到這裡，你們會有房間給他，是嗎？」韋勒反問。

「那當然呀！」掌櫃承認。

「好的，」韋勒說道：「艾森豪總統今天不來這裏，把他的房間給我好了！」

× ×

洪水肆虐，一個小鎮的居民，坐在山崗上望着滾滾洪流衝進他們的房舍。突然，怕太太出名的湯三齊脫掉上裝、長褲和鞋襪，跳入急流。旁人高聲勸止，沒有效果，只見他不要命地向自己的二樓游去，那時，二樓還沒有被水淹沒。

他掙扎進屋，不久，又再游回山崗，精疲力竭，摔倒在地。旁人走過去扶他，他老是說：「請不要告訴我的太太！」

「老湯，到底是怎麼一回事，竟值得冒這麼大的生命危險？相信你一定還下什麼貴重東西在屋子裏，對嗎？」一個隣居問他。

「不是，」老湯上氣不接下氣地答道：「我剛才跑起，忘了遵太太的囑咐，把注水入洗盆的龍頭關好。」

每天吞服十粒「大學健康丸」
撐竿跳高新霸背境

·思明·

美國洛杉磯與西州托爾大學的工業化學系高年班學生古托斯基（廿三歲），有四個運動的大志願：㈠持竿跳高十六尺（四公尺八七六），㈡奪得一個世運會金牌，㈢能在下月代表美國前往莫斯科與蘇俄作田徑對抗及㈣明年在芝加哥參加汎美運動大會。

他的教練柯克爾對記者說：我認為他的願望將會大部份達成。

他的齊友稱讚他的彈力豐富，因為他在去年打破一九四二年華瑪達姆所創的世界紀錄（十五尺七寸四分之三）。華瑪達姆的紀錄曾在紀錄那保留多年，其長久性僅次于歐文思的跳遠紀錄。

古托斯基在一九五七年四月廿七日所創的持竿高跳紀錄是十五尺八寸又四分之一（四公尺七八），大約兩個月後他的成績又達到十五尺九寸四分之三（四公尺八二）。這個新紀錄是在德克薩斯州奧斯丁城全國大學田徑錦標賽所創的。但這個紀錄仍要等待國際業餘體育會的承認。

這個原籍波蘭的青年體育家，不僅在持竿高跳一項有優異的成績，但他的遠跳廿四尺四寸半（七公尺四三），高跳六尺二寸（一公尺八七）及跑一百碼九秒八，都是佳作。他的教練柯克說：他擅長跳低欄、水上滑翔、哥爾夫球、網球及網球。

對古托斯基達成四大願望表示樂觀的柯克說：他要克服腹部肌肉虛弱的一種障碍才有作為。他曾在墨爾砵世運會受過這種苦頭。他在過竿之時，他的雙足垂得太直以致腹部的軟肌肉癱瘓起來，甚至他本夏在網球游戲中，曾在發球之時，腹部痙攣。當他未升入大學之前，他是聖地牙哥附近拉佐斯中學的運動好手，但他的撐竿跳高成績未曾越過十二尺三寸四分之三（三公尺六五）。

他在比賽開始之時，他持竿的部位約在十三尺三寸（四公尺零三）之間。在跳至較高之時，他持竿的部位是十三尺七寸（四公尺一四），但持竿的部位高至十三尺九寸或十三尺十寸，反見效率減少。世運冠軍李察斯只握至十二尺十一寸（三公尺九三）的部位。

當他跳越十四尺九寸（四公尺四九）；或較高的橫竿時，他跑一百四十六尺（四十四公尺五〇），如低過上述的高度，他只跑一百廿三尺（卅七公尺四九）。他的教練柯克及洛杉磯持竿高跳運動組主任克倫茲羅斯都說他是跑得最快的持竿高跳者。

柯克描述古托斯基的技術說：他採用迴轉的大秘密是有力的臂部上升力量，轉與拖曳的聯合動力。他的這種聯合動力以及勇敢的氣質與鎮靜的頭腦，使他迴轉有良好的成績。

古托斯基與西州托爾田徑隊的隊員，每天吞服十粒「大學健康丹」，聞說這種藥丸可以增長健康及防止傷風。有許多持竿高跳者每週作舉重運動兩天並作一相當複雜的健身運動。

當他在廿一歲生辰的前兩天，他首次跳越十五尺。他越過這高度或較高的竿子，已有四十餘次了。他打算再繼續比賽七八年，並欲在這個期間跳過十五尺的次數能媲美李察斯。李察斯跳過十五尺凡一百二十餘次之多。

藍天將有一個新表演
翠華樓節目佳
司馬音小姐　朱顏依舊

藍天是夜總會擁有最稀節目的一家，最近又準備聘請肉彈來港，經理曾寄伯所聘請的表演人員都是喜劇雙人的，理由是雙人表演的節目比較熱鬧，藍天的路勉大樂隊以熱鬧音樂著名，所以為了維持熱鬧情調，下週可能來一個雙人表演。

翠華酒樓夜總會的表演節目是沙喇兄弟與珊梨小姐，有汽球舞、鐵蛀舞，由兩男一女演出，工夫老到和滑稽突梯，連晚博得顧客一片歡笑聲和陣陣的掌聲。

前香港小姐司馬音出唱東興樓，捧場人客突多，其中很多不認識司馬音之名和她的歌喉而來，認識她的卻想一瞻她們選司馬音小姐的丰采，是否還有當年韻味，司馬音小姐果是朱顏依舊，使無數人感到安慰。

豪華樓歌星像天上星

豪華樓的歌星像天際的繁星，目前已有五名，還有很多舞廳的歌星隨時登場客串，江玲的英文歌，陳真、李萍、梅姿的時代曲，都是使人極端愛美的。

谷子可能復出

使人懷念的谷子小姐，自從離開了歌壇轉入水銀燈下，她覺得在電影場裡能夠表現她的歌喉機會委實不多，她是愛好唱歌的人，不免有脾肉復生之嘆，有人勸她東山復起，她好像有點意動了。

陳真中旬向建國加盟

建國有歌星大本營之稱，本月十六日陳真小姐加盟，陳真這小妮子年紀青春，身材美好，嗓音清脆，懂唱英文歌，但她唱時代曲更好，這次加入建國夜總會，是否還兼唱蕊華樓，目前無法預知。

週末夜總會爆場　星期日更熱鬧
港九三個區域夜生活甚活躍
北角中區與九龍各有風格情調
炎暑中各人均找冷氣地區避熱浪

昨晚週末，各大夜總會的生意都有爆場之勢，原因是太酷熱的假期，最好還是到夜總會去享受冷氣的晚餐和宵夜，正是人間消暑殿，天上廣寒宮不啻也。

最近各大夜總會都在積極擴展業務，表演的節目層出不窮，香檳門好，食品門美門廉，這是形勢所使然，為了爭取各顧客的請求，不能不如此做法，香港人的夜生活所需求的是消費不太多，享受要講究。

目前夜總會的情形，形成了三角型的姿態，一是中環區，二是北角區，三是九龍區，在假期中還多了新界區，如沙田、龍翔、灑爾登等享樂地。

今天星期，夜總會爆場是必然的事，在中環區看表演的有建國、首都，在北角有麗宮，在九龍有樂宮樓與翠華樓。

翠華樓表演沙喇與珊莉踏舞

澳門 劉科記 餡專家
（奶油鷄蛋饀）（肉心杏仁餅）
（欖仁猪油糕）（各式花生糖）
名貴食品・甘香適口・餽贈親友・永鑄友誼
正舖板樟堂街十七號・電話三五三六五
支店新馬路五十九號・電話三三八七

最理想的雀局消遣勝地
九龍城大酒店
雀局 三十二元
五十五元 贈送大房留宿一天
會酌 贈送雙燕一支 大啤二支 免費大房留宿一天
日租五元 月租更廉
全部梗房 風扇免費
九龍譚公道八十四號至九十號5,11號巴士直達
酒店電話：八六六四六 八六一三一
餐廳電話：八六一八三

永生公司新樓租售
北角馬寶道44至52號
香港仔田灣街益豐街
洽購處 大道中十號（宏興行）二樓107室 電話二六五五七

出售 SCOOTER 康讓

老招牌 章記
唐人大樓 隨時入伙

租售 硬房床位

工商晚報 小廣告

冰丁入珍甜品 甜酸鼓

南屏酒店 大觀 公寓

永安

片王之王 最新運到 新華

新張 精彩片上市 華

中西彩片 新貨上市 真光

莫國安教車

工商日報 分類廣告 費廉效大

斷臂美人

王樹君

「我不知道，」那柴專家說。「我相信這只是一個數學上的問題！——但我實在想不出是甚麼！」

說着，他將那五張紙都交還了桑上蝶。

桑上蝶頓時覺得眼前一陣昏黑。她喃喃地說道：「可，可是，這明明是從那銅像裏取出來的呀！」

「六年不是一個很短的時間！」原宇三三七嘆了一口氣說。「這銅像可能已經轉過很多次手了。這文件，許是別人放進去的。也說不定。……同時，鄭大川是一個很狡猾的人，他當時也許是故弄玄虛，使所有的人都相信他把秘密武器的公式放在這銅像裏，而事實上，他却把它藏到了別的地方去！……但桑小姐，請你相信我，我們對于你的幫助，仍舊是非常感激的！」

桑上蝶甚麼話也沒有說。她將那一萬塊美金交還給了原宇三三七。

當她那兩位客人送走以後，一個人伏在沙法上大哭了一場。

六

周冠英是最早離開澳門的一個。一方面，固然是因爲她的姑媽即將離澳門，她怕她會追查自己爲了甚麼被傳進警局的原因；另一方面，她很想走出這個使她鬧得自己犯罪空氣的地方。她要換一個環境。唯一最方便的地方，就是香港，因爲至少可以同家去，跟她的父母與弟弟們住在一起。

但她一到香港，一件奇怪的事發生了。

她是在鄭大川的案子發生後的第二天清晨到了香港的。由于時間太匆促，她來不及爲家裏寫信。

但出乎她意料之外的，乃是來碼頭接她開門的二妹冠芳竟對她說：「啊！你怎麼到今天才回來？我們昨天等了你一天呢？」

「昨天？」冠英詫異地問。「誰告訴你們我——」

「我們當然知道啊，」冠芳笑着說。「是你的男朋友告訴我們的！」（四五）

天長地久

哀艷奇情小說

十、好夢方酣

一陣乾咳過後，老律師的臉色似乎紅潤了些。他張目四顧，驀地把眼光集中在廚房那邊的那株龍眼樹上。

「今年的龍眼很多吧？」他望了一會，轉過臉問伍太太。

「今年的龍眼多極了，」伍太太回答道：「等老爺的病好了，龍眼也可以吃了。」

「留給你和孩子們吃吧！」老律師緊鎖着眉頭，牛晌，纔又接着說道：「還記得當年我們栽這一株龍眼樹的情形嗎？」

「老爺，不要想得那麼遠。」

「我是記得清楚的，那時候，始纔二十多歲。」

「老爺，到書房裏去休息吧？」

「也好，我出來得太久了。」說着，逕自想要移動脚步，忽聽得又是一陣乾咳聲，接着就臉色轉白，脚步浮動，這一位五十多歲的老律師就是這麼死去了。

老律師一死，伍公館就冷落了。大約又過了一個多月的時候，伍公館門口的那塊鑒金的招牌也被除下來，伍太太帶着這幾個兒女，也席捲了所有的財產，逕自到澳門定居去了。

這變化，對于伍太太來說，是很大的，同樣的，對于那離開了籃塘道將近一年的伍錦屏來說，也是很大的。

這一位年紀輕輕的女孩子，住在那孤島上的別墅裏，就像一隻美麗的小鳥兒給關在籠子裏一樣。男孩子生下來以後，雖然在精神上比較的有了安慰，但無論如何，這種不倫不類的生活，永不能使她覺悟，羅拔醫生和她的感情之急遽增進，也使得她有些靠攏，在精神與肉體上，這一個少女是飽受過擺佈的，對任何一個男人所給予她的情感，她都不敢信任呢！當然，她也知道，她是不可能一輩子住在這別墅裏的，但離開別墅以後究竟該怎麼生活，這却是一個不敢想像的問題。張明道這個人，是不是可以寄托終身呢？她也曾經考慮過這個問題，但她得不到什麼結論。天光影業公司是不是值的會造就她，使她在銀壇上成名，現在看來，似乎更渺茫了。

在一個週末的黃昏，張明道到這兒來看她的時候，她向他提出了這個問題。

「她說的是關于天降財神那個劇本嗎？」張明道笑着問道。

「我不知道，」伍錦屏回答道：「總之，當那你答應過我，你就不記得了嗎？在界限街那邊，有一天下午，董事長也在那裏，董事長親口說道，天降財神的女主角，應該由我担任，你也在那裏的，明道，男人大丈夫說話應該負責任的呀！」

「負責，我當然負責，不過……」

「怎麼樣？」伍錦屏追問道：「又有什麼變化了嗎？」（一二八）

孤獨的人

日皇太子明仁外記 蘇島泰輔著 成仲恩譯

「你說古垣這個人怎麼樣？」吉彥故意拉出一個離題極遠的名字。

「別開玩笑，我挺討厭他！」

「他不是殿下的朋友嗎？你不能因你不喜歡他就……」

「得了，我們的眼光，不會相差很遠的！古垣不是有點那個嗎？」

「那個？」

「我咽該怎麼說才能一語中的呢？我總覺得渾身骯髒，又生成一副鼠頭鼠目相，可不是嗎？」

「嗯，也許是的。」

迎合地說話的是：站於弱者立場的吉彥，隨後，他茫然望了五官端正、唇紅齒白的京極一眼。雖然，在一個對話上顯已分了勝負，但那不是意味敗北和背叛。

不知在甚麼時候，他們走進車站內最後的梯級。一陣車輪與鐵軌的磨擦聲音，由遠而近，接着電車便風馳電掣般開到。

上面有櫻花帽徽的校帽底帽舌，上下幌動變夾。吉彥跟在京極後面，也搭上了車，軟弱無力，可又活像一個隨從般非跟着他不可的吉彥，踉踉蹌蹌地跌進車廂，幸虧京極的胳臂及時接住他。

「怎會跟這傢伙好起來的？」大家以同樣的心情，同樣的眼光，互望了一下。車子驀地前後一蕩，然後，向前直衝過去。

「我不想再同殿下來往了，現在似乎也沒有到你家裏去的必要。」

「哦。」

京極立刻繃起臉：「我還對他說過你的好話來着！不過，隨便你好了。」

吉彥沒有後悔。有的祇是吐出那句話之後的舒暢。兩人默不作聲，過了三個車站後，吉彥終於下了車。站內雖然人聲鼎沸，但他仍能聽到車門在他後面關上的聲音。車門那邊，京極就在車內。

鮮陳集

文道

對女生鬥爭

鬥爭，是共黨的最高哲學，他們不但要對「資產階級」鬥爭，而且要對一切人鬥爭。所以，男共黨就要向女人鬥爭了。且看一個消息：

中共「中國青年」半月刊十一期（六月上旬出版）發表了一封一個十六歲女生的信說，她是在學校裡唯一未結婚的女生，因此，校內的老師，校外的男共幹就對她圍起來歪纏，短期內情書就來了三十多封，有的信寫了幾十頁。她說：「唉！我眞像罪人一樣了，我駭怕，難道我真犯了錯誤嗎？」她告訴讀者們，許多共幹求愛不遂，便送給她一大堆的罪名，如：「有嚴重的資產階級思想」、「有傲慢的大小姐風度」、「妨礙了他的學習」、「連起碼的人情都不懂」等等。有些還要她負担「損害幹部健康的責任」。並且在情書中附有新詩，作爲「損害健康」的証據：「狠心的姑娘呀，你折磨得我多苦呀！睡也睡不着，怎麼也不能入睡……」。她又說：「以上面的情形，不是我個人的遭遇，我的全部女朋友中，不管已婚或未婚，情書總是雪片似的飛來」。她問該刊編輯部應該怎樣辦。該中共青年團中央的機關刊物回答是：「置之不理」、「不要苦悶」。

以一個十六歲的少女，正在好好求學中，遇到這樣的情形，將如何堪離過？「置之不理」嗎？她何嘗要理。但她不理共幹，共幹偏要歪纏，又將如何呢？「不要苦悶」嗎？談何容易？設身處地的，眞個沒有片响安寧。

照這情形看，彷彿大陸的男共幹們發生了女性的恐慌，其實，這到大陸內女性不會減少的，分配是不成問題的。問題只是男共幹們的結婚，也有着他們「革命」的作風，結過了還可以再結。於是許多女性也就變了廢物，共幹們捨其舊而新是謀，女性又焉得不鬧恐慌呢？用常理去看中共統治，是無法可以得到解釋的。

這可不說，試想，大陸內學校的女生們今日所過的是甚麼生活？求學無自由，戀愛無自由。在求學方面，既要不斷受訓、開會、社會活動、又要勞動服務，求得些甚麼呢？在戀愛方面，大共幹逼婚，小共幹歪纏，四方八面網羅密布，生活痛苦，精神痛苦，如何抵受得了？如果說，大陸內的人是奴隸，則大陸上的女性，更是雙重奴隸。

可想而知的，大陸共幹們刻刻過着枯燥的生活，一點精神安慰也沒有，他們除了向女人身上求發洩之外，還有甚麼呢？等於一些獸兵們，他們刻刻過着戰鬥拼命的生活，祇要有一些機會，他們還不尋求一下安慰嗎？軍隊之強姦婦女，就這樣產生的。共幹們也怪可憐，他們既然受到非人的生活壓迫，又怎得不變了非人的行爲呢？

從這位女生訴述看來，這已不是偶然之事，而是大陸內普遍的現象。照這樣說，和強姦不會有多大分別，我們眞不知大陸女青年們將如何活下去！

生死戀

南宮搏

母與子

其實，王仙客是留下一些作爲紀念的痕迹的！那是在墻壁上，他題了下面一首小詩：

「看水看雲一片心，何時紅粉免飄零？王郎身世渾噩數，懷盡情緣劫短吟。」

張媽媽不識字，由黃認識一些字，但完全不懂詩，因爲，他的詩沒有受到注意，自然，也不會有人了解，孩子們常常會塗汚墻壁的，他的詩被一樣看待。

而且，不久之後，一個和王仙客差不多的男子住到這所屋子來，他是一個退役的中級軍官！有粗獷的意味，到來不久，就追求由黃，而由黃，也嫁給他——她的身體希望有人承受，就是那樣了！而那個退役軍官，對心是毫無要求的。

這樣，他們有了歸宿，和普天之下，許多對夫妻一樣。王仙客這個人以及他的故事，早就在由黃的記憶中淡忘了。

十五

時間隨了流水俱逝。時間使城市漸漸地衰老。時間，也漸漸改變人間的面貌。

一頭老牛，拖着一輛破車。遙遙地來到了成都。牛車上，一個面色黃村的婦人，帶了兩個孩子。

大孩子已懂得用鞭子趕牛了！但是，他很瘦。至於小孩子，從外形看，那會不足三歲，比較肥些兒！雖然，他們都很活潑。至於他們的母親，憔悴滿面，精神和肉體同在憔悴之中。

牛車進了城——那是錦城，詩人所歌詠的富庶與美麗的地方。和那輛牛車相比，錦城是美麗與富庶的。

牛車在城內的街道上行過，最後，停在峨眉萬佛寺下院的後門廣場上，那兒，已有幾個破舊的帳篷在，那是和牛車上的母與子同樣是流浪者。

萬佛寺下院例有例濟助流浪無依者一升米和一升玉蜀黍。也循例要領受救濟品的流浪漢寫下一個名字。

那個蓬垢滿面的村黃婦人，告訴執事僧人一個名字，對方沒有聽清；於是，她接過手來，在黃紙上寫下劉無雙三個字。

「噢，劉無雙——寡婦嗎？」那僧人問。

她點點頭，捧了米和玉蜀黍，轉身就走。

「你能寫字，噢，你的字寫得挺好的。」

這些贊語她是聽到的，可是，她沒有理會。如今，她對甚麼都不理會了！甚至，連自己的姓名也不再願記了！人世的災難，她已受了太多，還有甚麼再來，她也毫無懼恐了！因此，她從綿陽河邊來到城都，就實用着自己的本名。

在綿陽河邊，她以爲自己會平靜和永久地活下去，可是，小鄉村的生活發展，却出乎她的意料之外——（一七九）

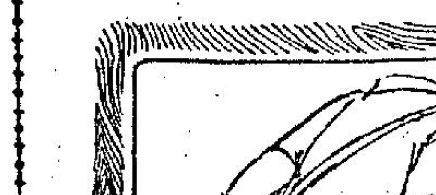

沉淪

趙安宇

「現在，請你送我到岸上去罷。」萍茵說。

利文立便開了他的遊艇，迎風向外邊開去。他相信從所見的女孩子當中，這位謝萍茵小姐是最可接近的一個了。他相信她很有點教育，和一般女孩子比較，別有動人的地方。

「要是你高興的話，你是可以到我們濤屋裏來，和我們一起玩的。你喜歡跳舞嗎？……要是你不高興跳舞也可以。」

利文立向萍茵提議。

「我很高興多認識幾個朋友，」萍茵答，「不過我哥哥却很有點固執，他老把我作小孩子看待，不高興我隨便結交朋友，——特別是男朋友，他的意思是我還年輕，怕我交上了壞人。」

「在這方面我的哥哥比你的好了。」利文立微笑，「他只有怨我不跟他們一道胡鬧，你知道他們都是愛熱鬧的年青人。游泳、跳舞、喝酒、談戀愛，總沒有休止的時候。」

「我倒願意見到人家的熱鬧，雖然我自己難得有快活的日子。」萍茵幽幽的說。

「這週末你做我的客人怎麼樣？我請你到我們的別墅裡來。」利文立說。

謝萍茵似在致慮，她沒有馬上答應却也沒有拒絕。

「怎麼樣？」利文立希望她會答應。

「我得問過我的哥哥。」萍茵答。「明兒我答覆你罷。」

「你知道去找我，要是你沒有空或就心我會不在家，就請人送個字條來了。」

「每天早上我也到海灘上來的。明天早上我會見到你罷，你高興游泳嗎？」

「要是你的邀請，我當樂意參加。要是令兄沒有意見的話。」

「他不會到海灘上來的，他怕陽光，走起路來兩腿也有點不方便。他要約束我，有時却有鞭長莫及的地方。」

有船兒靠岸的時候，謝萍茵指點一艘泊在附近的游艇對利文立說：「這是我家的游艇，明天早上八點過後，你找到那游艇就找到我了。」利文立留心那游艇的名字，知道它叫做「凌波」。

「你的遊艇叫凌波，你是凌波仙子。」利文立笑對萍茵說。

萍茵有點靦然把臉兒迴將過去。利文立再一留心她的苗條的體態，越看只覺萍茵越十足了。

「再會，」萍茵說。「明兒見罷。」

在利文立還沒有把游艇停下來，她就一個筆直的姿勢投到綠波裡去，泅登岸上了。

利文立目不轉睛的望着那美人兒，她的游泳姿態很正確很矯捷，就像一位游泳冠軍。（一〇）

金寡婦開店 水菱姑招親

新江湖奇俠傳 第六十七回

新派刀人著 高宝圖

今日提要：小少爺一敗塗地 嬌丫頭慘遭體刑（一七二）

這小妮子正要用脚去踩踢危守怡，那小姐已趕了出來，給了小妮子一巴掌，小婢見主人來到，忙退後數步，危守怡側臉在地上，竟爬不起來，那小姐見了，心中不忍，却又想笑他堂堂男子，沒有用處。見他這個樣子，忙伸手一把，拉住了他的手腕，只一提，將危守怡提了起來，危守怡不防有此，急的甚麼似的，愧恨交集，手膀子兀自生痛，王忠同馬掌櫃已跑過來，分兩邊扶住了他，攙他回房裡去。那小姐連說待我罰她們，這還了得，回來再陪禮。說着對身邊四個丫頭道：都跟了我來。四個丫頭垂頭跟她進去，不久就聽到有女子慘叫撲打之聲。店中之人知道是在體罰那撞禍的小丫頭了，大家都納悶，怎的會這樣一個小小丫頭，敢於動手打人，還敢於將一個十四五歲的男子一下就打到地上。且說馬掌櫃的同着王忠扶了危守怡進房去，危守怡的右肩被扭了，痛不可當，那吃了耳光的左頰之上，現出了五條紫色指印來，也火辣辣地生痛，一下倒到了床上，氣的咬牙忍受。馬掌櫃只是作揖認罪，王忠知道主人吃了大虧，請馬掌櫃的且先出去。

馬掌櫃搖頭嘆氣，走了出來，聽到那後院有哭聲，伙計告訴他道：那小姐在打丫頭呢，打的慘叫，掌櫃的快去，只怕會出人命。馬掌櫃趕到那小姐房門外，又不敢進去，只聽得裡面在罵道：你膽子越來越大了，三天前在琉璃莊撞了禍，我記了數沒罰你，你今天竟打起人來了，非打死你這奴才不可。隨着就聽到慘叫哭喊。馬掌櫃的怕出事，在門外叫道：小姐，算了吧。她也是個小孩子，只要前頭危少爺忍了就是了。那女子在內發話道：馬掌櫃的，我不便前去陪不是，你代我向貴客說，還由命人送了這小畜牲來，由貴客處置她。說完只見那三個丫頭，架了那被打得成淚人的丫頭出來，其中一個對馬掌櫃的道：小姐叫送她去前頭少爺那裏，你快快帶路。馬掌櫃的無奈，只得同了來到危守怡房門口。那丫頭被架住，哭的死去活來。馬掌櫃的進房去到榻前，將話說了道：現在那小女孩子快打死了，小姐怒還未息，現送在門外，請少爺處置呢。危守怡痛的已經動不得，聽到房外有隱哭悲切之聲，覺得人家主人已經很對的住了，便對馬掌櫃道：你去告訴那位小姐吧，說丫頭無狀，打罰了便算了，她也還小，不懂事，以後做主人的多管管她就是了。馬掌櫃的出來，告訴了三個丫頭，三個丫頭聽了面現喜色，對着那哭的丫頭道：少爺赦了你呢，快快去謝恩。那被打之丫頭聽得此言，忙跪在房門外叩了三個頭，再由那三個姊妹扶她到後頭養傷去了。馬掌櫃的還不解，女僕去看了小丫頭子的體罰受傷，回來對馬掌櫃的道：可了不得了。聽那丫頭們說，她家小姐的規矩是送那小丫頭給得罪了的人，如果那人還發脾氣時，這小丫頭子就可以立刻處死。如果危少爺方才說一句惡話，這丫頭就沒了命了。馬掌櫃的聽了，連說好險好險。那小姐的來頭，沒人知道，先連姓甚麼也不說，及至撞了這個亂子後，女僕才從丫頭口中得知這小姐人稱紅十一娘，姓字仍然沒說出來。大約隔了一個時辰，王忠出來對馬掌櫃的道：我家少爺膀子被扭傷了，筋骨生痛，一下也動不得，左腮也浮腫了。這話傳到那丫頭耳中，不久紅十一娘知道了，親自拿了一隻小藍花磁瓶子出來，交與馬掌櫃的笑道：那公子到底是公子，真如此不禁一打，這小妮子手腳也不算重，竟傷的厲害麼。馬掌櫃的唯唯應道：傷的動都不得，他家人王忠在此。王忠見這紅十一娘親自拿了藥來，便將傷勢說了一遍，紅十一娘將藥瓶交給王忠道：拜上貴主人，你用這個調了燒酒，擦在傷處，只須薄薄的一層，一次就成功了。大概睡一兩個時辰可以止痛消腫。王忠接過來，紅了臉謝了，對紅十一娘道：小姐，我們少爺長到一十四歲，今間是第一次挨打。紅十一娘吃吃笑道：走江湖誰敢保不挨打呢。說完點了點頭，手對王忠道：你快去調擦吧，多了的留着，這藥是外間買不到了，不可糟蹋了。王忠回房來，將藥粉調了些，擦在危守怡的患處，危守怡只得聽話，睡着不動。昏沉沉過了有兩個時辰，一覺醒來，轉側之間，膀子筋骨已不痛了。王忠近前來，那左頰的傷腫，也已消了。笑着告訴了危守怡，危守怡叫了王忠吩咐道：這姑娘就叫紅十一娘麼。你去對馬掌櫃的悄悄說，叫他囑咐女僕，設法向丫頭打聽，她家姑娘貴姓，是湖南甚麼縣的人氏，打聽到了來告訴我，我賞她們四百兩銀子的好處。王忠諫道：少爺何必又多事，一定是今番吃了這虧，又想去尋仇了。危守怡道：你不要管我，這事十分要緊，不可誤事。還須告知馬掌櫃的，雨停了她們要啓程時，叫他也告訴我，不可就此讓她們走了，快去快去，不可有誤。王忠沒法，只得出來尋馬掌櫃的說話。正是：

忍辱明恥 臥薪嘗膽

東樂 新世界
連日狂滿 未看速看 五場
全球公認第一無二巨星
滑稽大王喜劇大家
差利卓別靈
由頭至尾狂笑不休
自編自導 自演不朽傑作

男女老幼人人歡迎
流浪漢
"ADVENTURES OF A TRAMP"

工商日報
言論公正 消息迅捷 副刊詳盡

大華 環球 北河 域多利 油麻地 龍城 金星 平安
兩部奇片 映足兩個鐘頭 夠晒味道
今天起映
飛天速度如噴射機！扶弱鋤強專打不平！
邵氏發行 緊張刺激 科學巨片
太空飛俠
力大無窮
高舉汽車 復擲地上 如弄玩具

粵語對白
刀槍不入 火燒不死
同場加映 日本女子擂台比武 肉感刺激奇片

紐約 中央 大世界 好世界 光明 皇宮 龍城 金星
我們的眼睛有福了！
下期獻映
靈活神話巨片
身披寶衣 穿墻越壁 魔鬼巨人 飛天遁地 神怪離奇 見所未見
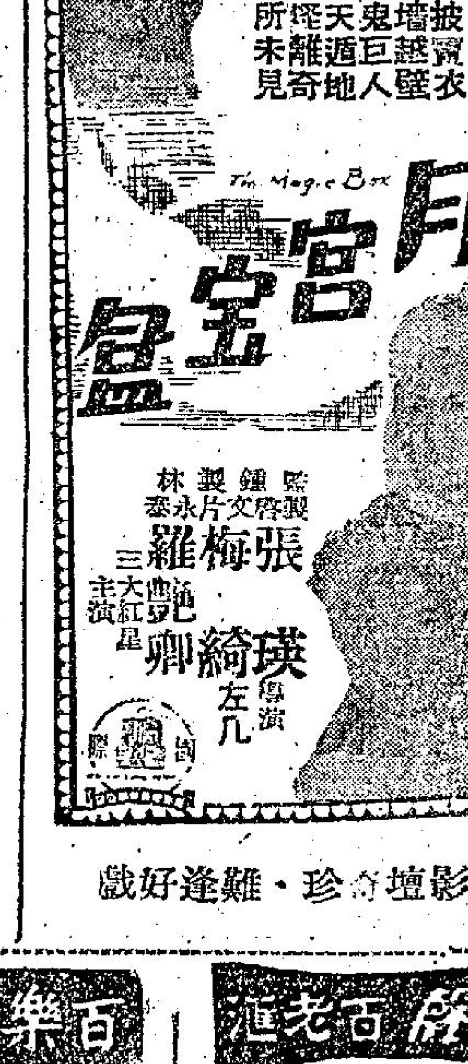
The Magic Box
月宮寶盒
監製 鍾啓文 製片 林永泰
張瑛 梅綺 羅艷卿 三大紅星主演
導演 左几
影壇奇珍・難逢好戲

金陵 國民 金華 新舞台 明聲
愈映愈旺 第五天
全部伊士曼七彩
美男子潘安
鄧碧雲 梅綺 譚蘭卿 歐陽儉 半日安 周海榮 — 主演 —
監製 雷基 導演 陳皮

高陞 大戲園 日夜電影 式踏起碼
今天日場停映
今晚七點半九點半放映
王老虎搶親
何非凡 鄧碧雲 梁醒波
明天放映 倫理歌唱巨片
兒心碎母心
芳艷芬 張瑛 曹達華

紐約 中央 大世界 好世界 光明 皇宮 龍城 金星 不日重映
越映越旺
永德影片公司創業獻賀歌唱舞蹈紀錄巨片
夫榮妻貴
芳艷芬 羅劍郎 鳳凰女 半日安 馬笑英 紅豆子（主演）
芳艷芬苦情戲寶 蔣偉光導演傑作
貪新忘舊 拋妻棄子 傷心慈母 痛兒不孝

九龍各界刊登廣告者注意
本報委託東樂戲院代洽

舉家皆大歡喜
香港西營盤東邊街元勝里七號二樓杜樹樂先生來函
宏興鷓鴣菜藥行執事先生台鑒：余之孫女玉蓮因溺愛過度，給予食太多之糖果，致引起食滯，食慾大減，體質消瘦，面青唇白，常以指挖鼻，不復有以前之活潑天真，後見報上之「鷓鴣菜」廣告，即購數包給其服食，服完後見其胃口漸開，大便瀉出蛔蟲，精神好轉，證明「鷓鴣菜」確有效力，於是信心長期服食，如是數月，少孫女胃口常開，體重日增，不生什病，舉家皆大歡喜，足見「鷓鴣菜」效能優異，謹向爲人父母者告，並表鳴謝！
杜樹樂敬上 一月十二日
函索面索 贈送效驗報告書 一律歡迎
宏興鷓鴣菜港行 莊士敦道一九一號 電話：七四八七二

分類廣告
國醫
中醫師 王廣發
鵝掌風 灰甲 癬
似癬非癬，面起紅點，耳大如錢，週身痕癢，蟲行蟻走，蛛絲網面，心驚肉跳，眉毛甩脫。
白蝕
白蝕白癜風限日除根，初起小點，漸延全身，肌膚皆白，形狀可怕。
尿病
△九代祖傳古宮秘方，小便變質，諸般尿病，常覺口渴，小便頻數，胃口不佳，日見消瘦。
香港德輔道中八十六號三樓 說明書函索 電話：三三六四二號

娛樂戲院
今天請早
派拉蒙年度大喜劇！
奇勁基甸 桃麗絲黛 合演
風流學士
TEACHER'S PET
超級綜藝體・文中上片

利舞台・普慶
即日仍映 藝利奇大肉感情片
古美人 綺蓮娜露格絲 成名傑作
裸女天魔 中文片上
COURTESAN OF ORIENT
FRINE
普慶 明早 鐵漢嬌娃
利舞台 明早 霸王浴血戰

連滿 今天五場
格蘭福特
又一個傑作
彩色 新藝綜合體
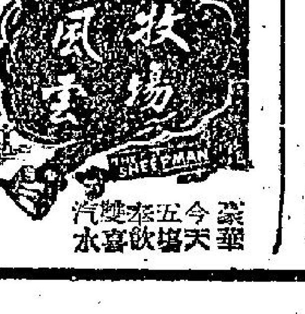
中文字幕上片

真光
冷暖人間
特藝七彩 上片中文
下期主演 我爲卿狂

百樂門 京華 東方 麗斯
連日狂滿 今天請早
奪得錦標歸
"Champion"
鐵血軍團
旋風雙俠
SADDLE THE WIND
鐵牛傳
京華 明早 逃犯

滑稽古老道
連日狂滿今天續映
殲虎屠龍
THE BRAVADOS
格力歌利柏 主演 緹絲蓮

社團領袖一致贊成 從速設立安全委會
因交通安全問題已日益嚴重

【本報專訊】本港社團領袖對於組織一個交通安全委會以負責本港之交通問題，能夠一致同意本港警方之交通部負責過重，其中許多責任，原非該部所應負責者。

九龍居民協會主席史東語謂：交通之最基本問題，是教育群衆，明白交通安全的重要，不斷教育人民關心安全，交通問題方能解決。本港交通部之最佳成就，亦在於此。

史氏謂：九龍居民協會將於明晚討論交通安全委會及交通問題。

青年商會余炳霖謂：青年商會數年前已提議組織一交通安全團體，下次會議時，青年商會將再討論此一問題。

余氏謂：此委會之組織，應由人民團體發動，最佳辦法，是使社團對交通安全引起興趣及關心，然後會商並向政府提出建議。

公民協會秘書張有興謂：他擁護此議，但採取行動之前，應聽取各社團之意見。張氏謂：本港的交通安全問題，與年俱增，設立交通安全委會，實有需要。

九龍居民協會交通小組委員會主席伍德謂：目前的有關交通部門已稱適當，工作良佳，不必再有別的機構。

此外尚有多名社會領袖，表示支持此議，認爲對於促進交通安全，應讓市民負起部份責任，組織交通安全委會，是可以導致此種成就之方法。

有人認爲目前之交通顧問委員會，應擴大爲交通安全委會。（乙）

本港傢俬外銷 年達五千萬
因用人工製造甚難標準化 爲前途打算應採用新機械

【本報專訊】本港硬木傢俬業每年營業達五千萬元，而以美國爲主要市場，雖然戰後頗爲蓬勃，但該業對於標準化問題，仍感不安。

此間所有硬木傢俬，均係人工製造，因此維持標準化問題，頗爲困難。同時德日及瑞典之競爭甚烈，而彼等因有新式機械，故對于定單之規定，能切實遵守。

某大廠商最近旅行歐日回港，指出此爲本港傢俬業之危機，渠建議本港傢俬廠如欲應付巨量定單，亦需改裝現代機器，因此爲應付此種定單之唯一辦法。目前，海外人士，特別係美國人，仍寄嚴向本港採購傢俬，因彼等認爲中國熟練工人所造者最佳。此間製造商亦甚注意參加外國展覽會，此舉無疑有助于本港現代化全套傢俬之宣傳。但大量定單，如在百數十套者，本港則每每不敢立即接受。因彼等不敢保證標準劃一，與依期交付。因此本港目前出口之傢俬，多係以避客個別定購爲主。同時另一優點，則爲價格較廉。（日）

年輕舞娘 香閨暴斃

【本報專訊】北角馬寶道×號四樓，今晨有女子被發覺僵斃床上。死者名譚嫻，是灣仔紅襟舞廳舞女，借母同居上址。她昨晚返家之後，即未外出，及至今晨八時，其母發現她已僵斃床上。死因爲何，其家人拒絕加以揣測。

又：今晨零時許，賈頓道某號地下，有一女子對人謂自己曾服安眠藥，後由救傷車送她往醫院洗胃。該女子姓馬，她是昨晚深夜前往寶靈頓道告知其女友謂自己曾服安眠藥者。（福）

印海軍旗艦 定明午抵港

【本報專訊】印度海軍旗艦梅蘇拉號巡洋艦，將於明日午間由星抵港，添補燃料，然後續駛往上海、橫濱、神戶，該艦隸印度艦隊司令查克拉華提少將之旗艦，係由納達上校任艦長。該艦在港逗留十二小時，即行啓碇，但將于八月十一日返港，作爲期一週之停留。至于印度驅逐艦五艘，包括驅逐艦隊，亦將隨後到達。（日）

雲妮行動遲滯 今日間有驟雨

【本報專訊】天文台今晨報告，今晨三時，颱風雲妮，集結於巴斯哥海峽以東約五百哩，向西北移動，時速五哩。同時，颶風維奧娜，集結於東京東南約四百五十哩，向東北移動，時速十二哩。

今晨七時，天文台氣溫紀錄爲華氏表八十一度，濕度爲百分之八十九。

昨日最高氣溫爲九二·九度，最低爲八十二度。（乙）

廿五漢。預測今日吹和緩東南風，密雲，有驟雨，間中天色頗好。

五單位，每單位佔二百方呎。（乙）

美援會運到 新裝救濟包
每包有四両甜霉菜

美禪濟援助協會運港之糧食包，現已改變新裝，內容亦有改進，以求適合華人之口味。

新包裝以布幅縫成一小袋，中有白米三磅，乾青豆仁一包，甜羅菜一包，菜葉一包，其中最令人感到奇怪者，厥爲此包甜霉菜，因霉菜爲中國產品，今竟有美國醃製之物，遠涉重洋而來，確稱少見。查該霉菜係以透明膠袋密封，重約四両。此外附於此新裝糧食包內者，更有如下一封公開信：「朋友，這份禮物是一些美國朋友——農夫、漁民、學生等——送給你們的。記得從前我們的祖先也曾飽經災患，那時海外的朋友都曾伸出援助的手，幫助我們渡過難關，現在我們情形較佳，所以在感謝之餘，特奉上這份微禮，聊表關懷之意，請你們笑納。一個美國朋友上。」各福利機構，不久即將此批救濟包派發。

開闢佐頓谷 工程迅速
地盆十一月可完工

【本報專訊】牛池灣佐頓谷之新徙置區開闢工作，進展良好，據承商謂：整理地盤工作，可望於本年十一月底完成。

承商現在將該谷修平，削低山坡，塡平中央低窪地方。此項地盤工程完成之後，即可建築上蓋工程，即開始。在此新區內，將興建H形徙置大廈五座，I形大廈四座，及徙置工廠一座。每座徙置大廈高七層，全部有住房三千間。該徙置工廠有二百七十

第一位斑馬先生 在花園道口出現

【本報專訊】第一個「斑馬先生」，于昨日在本港有名「瓶頸」之交通要衝即美梨道近花園道口出現，此「斑馬先生」之模型，高達十四尺，右手高舉，身作黑白間，右側分有寫中英文宣傳字句，中文爲「我叫斑馬佬，我從遠處到，助你過馬路，日夜不疲勞。」英文爲：「SEE ME-USE ME」意即「看我！用我！」查此乃本港交通部所舉行之交通安全週中特別介紹之「斑馬先生」，與市政衛生局推行衛生運動之「平安小姐」，有異曲同工之妙，目的在指導一般市民如何正確使用斑馬綫或行人路之方法。

此「斑馬先生」將於明星期一起，在香港方面乘電車在市面巡行六小時，與各區市民相見，同時車上裝有播音器，在車行至各馬路斑馬綫時，由交通警官代表斑馬先生指導行人及駕車司機使用斑馬綫方法，同時九龍亦利用巴士作宣傳巡行，屆時並放映幻燈及影片。（黨）圖爲交通部昨在美梨道口安設之「斑馬先生」（本報記者邑攝）

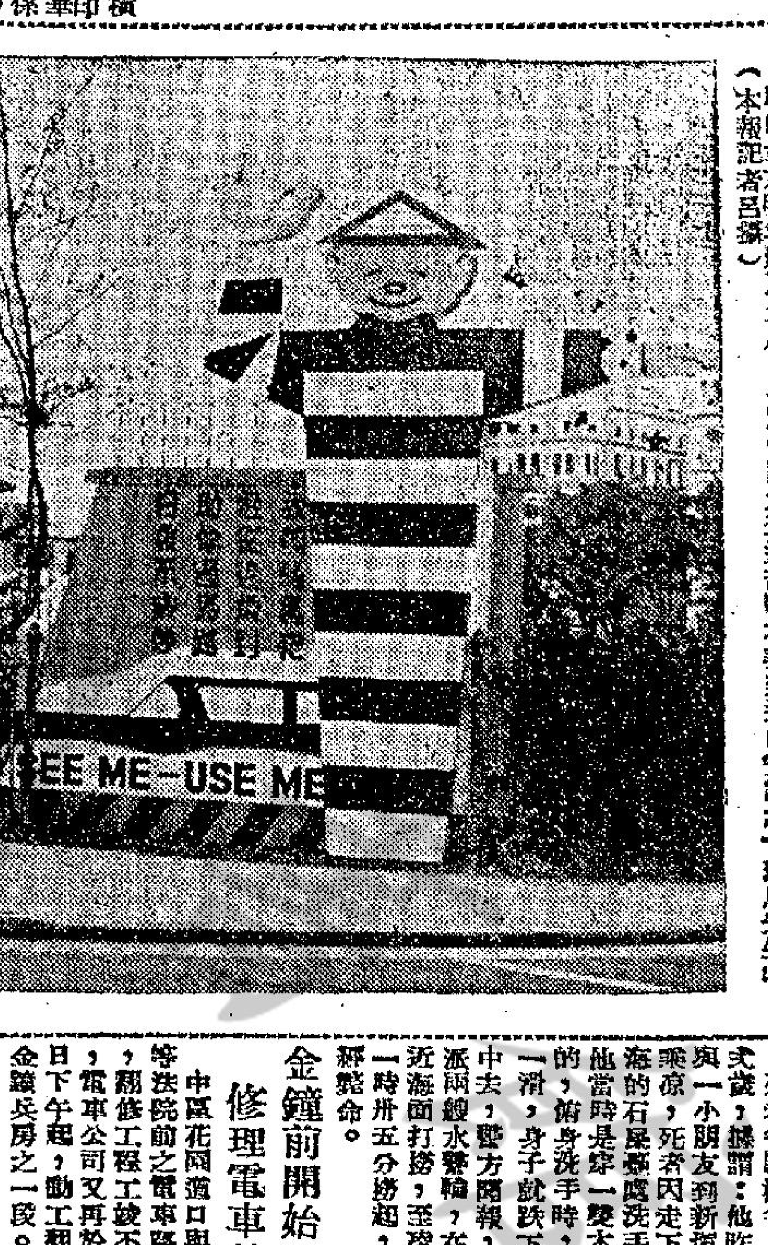

手套廠否認 向西歐傾銷
事實上今年去銷減三四成

【本報專訊】本港手套廠商昨日否認荷關手套及襪廠商之指摘。該荷關團體指摘本港手襪向西歐傾銷。

據謂：本港手套銷荷關之數量，微不足道，由於日本、中共、東德、義及大利之劇烈競爭，本港手套銷荷關由本年開始，經已大減，事實上本港廠商正努力打破港產品在荷關市場之不景氣。

一名手套業巨子稱：本港銷荷手套，數量遠不如日本、義大利及東德。一般來說：本港之訂價，亦不比他國產品爲廉宜。

香港手套廠一位發言人謂，該廠手套銷荷，在過去數月來比去年同期已下降百分之三十至四十。

據官方統計：本港手套一九五七年輸荷蘭總量爲七三、八八九打，總值一、五三〇、一四〇元。其中五五、〇七打爲羊毛手套，值一、一三五、〇七〇元。三、一〇七打爲棉手套，值四四、三八一元。一五、七〇五打爲尼龍手套，值三三九、五六三元。除荷蘭外，本港手套銷西歐其他國家數量，爲數甚少。（乙）

小童海邊洗手 失足溺斃

【本報專訊】昨晚十時許，在上環新填地霞海之男童，至今晨一時始由警方將之撈起，已氣絕斃命，遺體移往殮房候領。

死者名路桂名，十式歲，據謂：他昨晚與一小朋友到新填地乘涼，死者因走下填地海的石屎處洗手，他當時是穿一雙木屐的，俯身洗手時，腳一滑，身子就跌下海中去，警方聞報，即派兩艘水警輪，在附近海面打撈，至今晨一時卅五分撈起，已斃命。

修理電車軌 金鐘前開始

中區花園道口與高等法院前之電車路軌翻修工程工竣不久，電車公司又再於昨日下午起，動工翻修金鐘兵房之一段。大量建築器材工具已於昨日下午二時運抵該地，將於金鐘兵房正門處之一小段馬路，亦臨時攔成曲背狀，使在其下透出三條風喉，利便掘路，免阻行車。工程人員表示，此一段車軌之修理，爲時約需旬日。此地亦爲往東區之孔道，故行車上之若干不便，將再出現。

特寫
維持本港治安最有效方法 簽保與監視行爲
·本報記者老顛·

戰後本港人口數字，在最後的短短十年間，已由八十萬而躍增至三百萬了。試想以本港這一個小城市而容納了這龐大的人口數字，自然非常擁擠。我們祇要看市面公共車輛搭客的擁擠情形，會令外來的人觸目心驚。因此由於人口衆多，當然甚麼都不期然的遭受影響，最顯著的如衛生住屋而至於食水方面均成問題。不過還算僥倖的就是那最爲重要的治安問題，却因爲本港警察當局不特有優良的成績表現，更能採取一種最有效的方法，以應付環境，針對那些有影響治安的不良份子使他們銷聲匿跡不敢在市面猖狂活動，那末治安穿謐，市民們便能夠安居樂業。

由於本港人口增加，年來警察實力已不斷地擴充和加強。據警察年報中指出，目前本港警察人數共有五千七百多名，本來以五千多人而維持一個二百五十多萬人口的市城治安，可說得是一以當千，委實不易，所以警方在這兩年採用一種方法來維緊那些非法之徒，這方法施行以來，收穫絕大的良好效果。

這個方法是甚麼呢？就是警方對於這些不逞之徒，除了解由法庭判處入獄之外，還請法官另判由警察監視行爲若干時日。其他罪行較輕或沒有証據足以支持控訴的，則是請法庭判予簽保，飭令其保守行爲若干時日，不得再滋生事端。

因是之故，我們在每天法庭審訊案件，見那些犯有較爲嚴重的罪名如搶劫、盜竊、恐嚇勒索、歸人入會、假冒文件向人行騙等，法官在判予入獄若干月或若干年之外，另判由警察監視行爲通常是兩年。

原來這條警察監視行爲的法例，是在一九五六年才開始實行。據警務處年報中指出，在去年這條法例實施之後，整一年間受警察監視行爲的凡二千三百八十四人。雖然使警察們爲增加管理這些監視犯而工作繁重，可是感覺對於維持治安方面却有很大的效果，有好多監視犯因經過警方監視後，變成一個行爲良好的市民，而找到了工作，這對於他們實在有莫大的利益，其中更約有百多個監視犯，因犯搶盜行劫及其他嚴重罪名的在入獄多年釋放出來後，

原來監視犯，是規定每兩個月報告一次，有些則每一週或一次，較嚴的是每天要到警署報告一次。警方爲辦理這項工作，在每區警署都指定警探專責辦理這種監視犯報到的記錄和調查工作，倘若發覺那一個監視犯沒有報到，就將之拘捕，控以未遵守警察監視行爲條例依期向警方報告的罪名，解由法庭判處入獄，再要嘗鐵窗的風味。

因此這些受警察監視行爲的人，任他是一個向來是「飛沙走石」的人物，但在警方監視行爲期間，多不敢踰越軌範。蓋若再犯法的話，就會「罪加一等」，法官必嚴爲懲罰。

對於治安最有影響的黑社會人物，最初警方是引用緊急條例，將他們遞解出境，後來大約發覺他們被遞解離港之後，隨又潛回，防不勝防，最近乃轉採用這警察監視行爲的方法，竟然收穫絕大的效果。使這些歹徒受警方嚴密監視下，不敢像從前那麼膽大妄爲，四出活動。據說在港九各區警署的監視犯中，以黑社會歹徒佔最大的數字。

至於簽保，本來是輕微的懲處，通常法庭判決簽保是由一百元至五百元，期間一年至二年，在簽保的格式紙上要下本人的名字便得。不過，倘如一張擔保單，那個簽保的人在期限中萬不要犯事，譬如某甲和人發生爭吵，打鬥而被拘上警署，解由法庭以行爲不檢的罪，這些輕微的罪案倘屬初犯，法官多數判予警誡，並令甲乙兩人簽保一百元一年內不得再犯，免致他們再滋生事端。這即是甲乙兩人在一年之內要保守行爲不要犯事，但如甲在這年內又和別人打架或犯了別的刑事，那麼警方便加控了一項破壞簽保令的罪名，於是法官就會先行判他所簽保的一百元，罰爲罰款一百元了。

在香港這個地狹人稠的都市，一層樓宇中每住上十多伙人，正是「相見好同住難」，常發生磨擦，因而吵鬧打架，鬧上警署去，但他或她們在法庭對簿，祇有暗中懷恨，不敢再生事端。同樣的兩夫妻，有時鬧爽起來，打出北派，而至公庭對簿，判令簽保之後，雖仍繼續對方日夕相處，說不定那一個簽保令，此後他和她們有所顧忌，那敢再滋事，於是乎不少夫婦因此增進了感情。

除犯了打架行爲不檢之外，其他罪名法庭也往往判予被告人簽保，使其今後保守行爲，所以在每天法庭審訊案件，被判令簽保的最多。

以上所述的不過其中的大概情形，總而言之，簽保和監視行爲的方法，使警方對於維持治安方面收穫宏大的良好效果。

小型巨人
仇白龍年未滿七歲 高三呎半重九十斤

【本報澳門專訊】昨日大陸來了一個肥童，年僅七歲，體重達九十斤，高三呎半。該童名仇白龍，浙江人，現暫寓此間某酒店。

該童之父名仇宇，爲香港尖沙咀天文台道上海餐廳之主持人，最近該童偕母、祖母及兄弟姊妹共九人，在廣州申請來澳。該童一九五二年在上海出生，五五年遷居廣州，出世時已體重十二磅，聰明爲諸子冠，現能操粵語國語及上海話，動作敏捷，食量頗豪，每餐要食五碗飯。渠身高與長兄同。

又有武裝共軍 乘夜逃入英界

【本報專訊】又有一名穿着全副武裝之共軍，於昨日凌晨二時，從深圳邊境打鼓嶺逃入新界，被警方扣留在打鼓嶺警署，並於即日解往粉嶺警察總部訊辦。該逃亡之共軍，年約廿七、八歲，身材瘦削，操外省口音，穿全副軍裝，傳說係攜有槍械者，但此點未經警方証實，相信該共軍係利用黑夜時間，走離軍營，沿邊界入英境邊馬坑轉至打鼓嶺區者，昨晨七時，該共軍仍被扣留在打鼓嶺警署拘房內。（求）

霸王知多少？
由於各種霸王所觸犯之法例不同，故難有正確統計。

每年本港出現許多「霸王」，也有許多「霸王」被關進牢子裏去。這些「霸王」，是以不給酬報而取得有代價的東西、勞力、或服務的人物，但通常他們要付出一個代價，這個代價就是坐牢或受法庭的懲戒。

究竟年中有幾多「霸王」作階下囚？數字不易統計。因爲港府機關的年報裏，沒有特別指出犯法的「霸王」數字，根據本港法例，各種「霸王」所犯的罪名，是依不同條例，處罰亦有輕重之別。

最通常的是「搭霸王車」，包括不給車資而乘搭巴士、電車和的士，所犯的罪名係「規避給付車資」。借用他人之月票或僞造証乘車的，也可以被控這個罪名。

「看霸王戲」，罪名是「規避給付娛樂捐」，違反娛樂稅條例。

「吃霸王東西」是屬於欺騙行爲，罪名是「用欺騙來取得賒賬」。這種案的犯者，絕大多數是窮光蛋，身上不名一文，餓了肚餓難捱，迫於出此。

「跳霸王舞」的犯者也是控「用欺騙取得賒賬」，犯者多屬「寮飛」之流，或恃強欺凌的惡勢力人物，但很罕見。

法僑明慶祝 革命紀念日

【本報專訊】此間法國僑民，由總領事杜華領導，將於明日以傳統方式，慶祝巴士的監獄紀念日。官式之酒會，將假香港會所舉行，法國總領事則在山頂婦女俱樂部招待此間人士。杜華總領事夫婦將參加香港會所之酒會，並將爲總統健康而乾杯，法領事則舉杯向女皇致祝。

爲紀念法國七月十四大日子，廣播台將特別播放法國音樂節目。（日）

防範時疫傳入 嚴查旅客証件

由於東南亞若干城市發生霍亂症，本港醫務當局對於從各地區來港之人士，檢查甚嚴，以防傳入，如未領有該地區醫生發給已接受防疫注射之証明書者，雖來港亦需進入本港之公立醫院隔離房中，居住五日，每日由本港之醫生予以觀察，認爲不會有傳染時，方准出院。

同時本港醫務當局對於防止疫症發生，亦甚爲積極，凡有居民發生任何時症，即需向公立醫局求診。

今日華足球賽 灣魚逢東方 大同鬥九果

【本報專訊】華人公開足球聯賽，今天續有兩仗在掃桿埔陸軍球場交鋒，下午五時十五分，灣魚對東方，六時卅五分，大同對九果。

實力以灣魚對東方，兩隊實力強弱分明，照理灣魚佔頭面居多。尾場大同對九果，九果爲足字組勝得入圍決賽權的勁旅，此得養失，絕對不會受到影響，反觀大同實力平平，九果當得勝利。

昨日兩場華人足球聯賽，依時在掃桿埔陸軍球場舉行，結果頭場鴻豪勝則魚（三比一），尾場巴士勝港果（二比一）。昨日巴士勝港果後，將來安胄如勝深魚（此使定十五日舉行），則巴士與安胄積分相同，兩隊將須多賽一場，以爭奪人字組之出綫權。

男乒乓單打十傑 今夕有五場決鬥

【本報專訊】修頓球場今夕上演乒乓男子單打十傑決賽，各場共上演五場，以九時一場最有戰事中，今夕秩序如下：七時半，郭鴻波對薛緒初；八時，李萍對劉錫光；八時半，鄧鴻波對趙善謙；九時，薛緒初對郭鴻波；九時半，吳國海對鄧鴻波。

上述各場大戰，多是勢均力敵，李萍對鄧鴻波一仗，也有賭頭，李萍參加正選後，已改用「三文治」拍握法，其打不死的作風，了得，昨夕在團體賽中，竟以二比零擊敗吳國海而造成冷門者，所以郭鴻波對薛緒初，故今夕郭鴻波務要提高警惕，免遭暴斃。

昨夕修頓場上演兩場團體賽，修頓面前座無虛席，昨夕也有三百餘票售出。據陳啟記者：生觀也不俗，鑒乒壇不是很有錢，入全靠修頓場，正是一家便宜兩家着。

余光明前在乒壇曾紅過一時，後因生活問題，曾息影多時，今次重回出賽，努力出賽，昨夕光明對部諸稱，估不到他而今也有機會在修頓場表演。

昨夕高級團體賽，南華對中華，南華先勝薛緒初，南華人、劉錫光，趙善謙三人在第一循環中，先後勝李萍、鄭國榮、劉少康而領取三分，第二循環時，中華李萍、劉少康兩人竟把薛緒全擊倒，形成緊張局面，幸劉錫光有水準演出再擊敗劉少康，南華始以五比三險勝中華，另一場賽事公民對聯谷，結果公民以四比零勝。（高倫）

華足球裁判會 昨選出新職員

【本報專訊】華人足球裁判會昨夕七時，在英京酒家四樓由會長黃榮宜召開新執委首次會議，對大會主席李惠堂代表自由中國赴瑞典出席國際足球協會會議載譽歸來及指導巴西足球隊榮獲冠軍勝券功高，是港華裁會之一種光榮，故先表示萬分之敬意，歡迎返港出席之李惠堂致答詞。同時認爲此次巴西足球隊奪得冠軍，爲裁判功臣，並謂世界盃各國個人球技，以巴西右翼格利年最爲出色，是冠軍隊最大功臣也，門將吉凱亦精神「鄉巴」，並以帽打球証之本原。隨即舉行改選新職員。主席李惠堂，副會長康；總幹事麥鶴輝，副張文煥；司庫黃昆聰；紀律小組葉九皋（主委）及梁玉堂、廖廷楷；康樂小組黃兆榮（主委）及麥英才、張文煥、游華興、朱志成；敎導小組葉九皋（主委）、李炳洽、吳積奇、麥英才、張文煥。

名譽會長除當任者外，增聘余樹泉、鍾錦泉、黃裕材、馮秉芬等多人；另增聘李志雄、何振猷、殷烈棠等顧問，及推出議務軍醫十二人，最後由會長黃榮宜設宴招待華裁各執委，盡歡而散。（發笑）

季初易出冷門 實有其共通性
文王

馬迷信箱

方志超君問：

㊀馬兒歇暑一句話，常見於馬經或其他刊物中，本港馬匹，歇暑期間的生活情況如何？是否全部運到上水或粉嶺放草？

㊁馬匹經過長期休息後（例如暑假），是否都肥了，有如運動人員之大肚腩，要重新操練過，始能出賽？

㊂我有一感覺，每年馬季開始之初三數次賽事，較大爆冷門，例如本季第二次賽馬首天，有貴長、好現象、勝陽、軍備、前景等，在十場內竟有五場爆出冷彩在五十元以上，甚至有四百餘元者，還稱現象究竟是偶然的還是另有原因呢？

㊃通常的馬，到若干歲數才淘汰？

㊄本季從未得過位置的馬有那幾匹？請分班列出。

文王答：

㊀暑期內天氣太熱，人馬都吃不消，故需要休息，所謂不能再作劇烈的競跑，所謂馬兒歇暑，其實騎師們亦一樣要歇暑也。本港馬匹在暑期內生活情況如常，不過不再作例常的操練而已，如果牠的健康不好，會運到粉嶺或上水放草去，使其接受新的環境，回復自然，使其健康較易復原，不過祇屬一部份而已，如健康正常的話，仍寄養于山光道馬廄中，每隔若干天，于晨早帶赴馬場踱步，使其舒筋骼，但不作試跑，以免牠在暑天裡過份疲勞。

㊁馬匹在暑期內有經常的踱步運動，多數不會肥得像人類運動家之大肚腩，但劇烈運動少了，究竟會肥一點，故到八月中旬後，便有一部份開始操練，九月後則全部復操，歇暑後的準備功夫，起碼要有四五十天的時間週旋，試跑由慢而快，筋骼自然開展，減少脂肪，才能夠上陣角逐。

㊂季初易爆冷門，此現象雖屬偶然，但亦有其共通性，因爲經過歇暑的長期休息後，馬匹的狀態與進退情形，變化至大，突然好轉的，往往爲一般人所忽略，而退化的亦每被其過去戰績所朦閉，換言之，缺乏近期的演出作參考，則每易被其似是而非的狀態所左右，冷熱倒錯，是做成爆冷的根源，故季初易出冷門，當與此點有大關係。

㊃年歲無硬性規定，像近年的鐵軍、百合花之流，到十三歲始退役了，因牠的健康有些却在壯年過後便上已不適宜於再作劇烈競跑，故受淘汰，通常在本港的澳洲小馬，十歲以上便老退至不易重振，十二三歲還能保持的，簡直鳳毛麟角了。

㊄本季從未得過半文獎金的（即從未上名者），計第一班有金谷鈴。第二班有神眼。第四班有寶明山、沙漠英雄、愛丁堡、姬寶珍、約翰伯及龍騰等。第五班有凌霄及凱旋門。第六班有戴安娜、蟻蝶、飛躍、快樂生辰、家寶、蝦及虎蹤等。第七班有邁進、自由勝利、冰塊、幸運兒、百萬獎金、新得利及智勇將軍等。第八班有噴射機場。

信箱規則

㊀本信箱歡迎讀者來函詢問，惟詢問範圍，以本港的「馬」、「騎師」、「練馬師」等爲中心，及有關賽馬之一切知識，但以不涉及個人私德爲原則。

㊁來函如不合所定規則者恕不發表。

㊂來函請於函面書明工商晚報「馬迷信箱」字樣。

一週金鈔 懶慢的金鈔市 美電却一枝獨秀

驕陽似火的天氣，在金鈔市場，却帶來了一個牛皮市。以K金市來說，却僅有波幅·二五（每司両只有二角五仙的起跌）。以期鈔市來說，却亦僅有波幅·〇一式五。以美電來說，雖有過太商不斷地吸進，亦僅有波幅·〇一。最高是五·八一六二五（週四），最低却是五·八〇六二五（週二）。通天單也僅有起跌·〇〇七五。總的來說，如果美電已被吃至飽和，英鎊靠穩，差價轉少，似乎又不免會帶來了一個牛皮而向淡的金鈔市也。

日期	開市價	收市價	最高價	最低價	差價	息價	上牌現貨交收
七日	二五二	二五一·八七五	二五二	二五一·八七五	·一二五	·10去	四〇〇〇両
八日	二五一·八七五	二五二	二五二·〇六二五	二五一·八七五	·一八七五	平息	二〇〇〇両
九日	二五二	二五二	二五二·一二五	二五一·八七五	·二五	平息	六四〇〇両
十日	二五二·〇六二五	二五二	二五二·一二五	二五二	·一二五	平息	五〇〇両
十一	二五二	二五二	二五二·一二五	二五二	·一二五	平息	五〇〇両
十二	二五二·一二五	二五二	二五二·一二五	二五二	·一二五	平息	一五〇〇両

（以上期金市價）

日期	開市價	收市價	最高價	最低價	差價	息價	上牌現貨交收
七日	五·七八六二五	五·七八六二五	五·七九	五·七八六二五	·〇〇三七五	·三〇去	一萬七千元
八日	五·七八五	五·七九	五·七九式五	五·七八三七五	·〇〇八七五	平息	無
九日	五·七九一式五	五·七九七五	五·七九七五	五·七八八七五	·〇〇八七五	平息	無
十日	五·七九八七五	五·七九七五	五·七九八七五	五·七九二五	·〇〇七五	平息	一萬三千元
十一	五·七九	五·七九一式五	五·七九三七五	五·七九	·〇〇三七五	·二〇去	一萬式千元
十二	五·七九一式五	五·七九	五·七九二五	五·七九	·〇〇式五	·二〇去	無

（以上期鈔市價）

倫敦轉賬鎊最高二·七八二五，最低二·七八（週四）。紐約轉賬鎊最高二·七八三七五，最低二·七八（週四）。

電鈔差價最大·〇式，大鈔加水七·五〇元（週六）。最低·〇一七五，大鈔加水六元。收現套滙作爲自用是可以的。套滙獲利，便難化算了。

澳門K金價，整週圍在二五〇關內。且整週均去息多天。貝魯特變亂未已。但九五四金，却未被叫高過三三·三〇美元（每安士）。最高一式二元，最低一式一元。澳條易水最高壹一三元，最低壹一式元。

新貨未到。據傳要下週二（十五日）才約有三萬守士可運到。新蘇派成過五大指。由於金商（入口商）及來歌（牌商）均以何時有新貨可運到，均已不易叫外滙價，[illegible]

詒厥齋 參茸固本酒

中國第一補酒

強身壯體 固本扶元 驅風逐濕 虛弱百病 產後補養

各大酒庄均有代售

香港詒厥齋辦事處 德付道西七十九号三樓 電話四三〇七一

總經理冠和酒庄 九龍城衙前圍道卅一号 電話五八九九七九

工商晚報
THE KUNG SHEUNG EVENING NEWS
43, Des Voeus road Central
督印及承印 工商日報有限公司 社址：香港德輔道中四十三號
電話：編輯部：二六七八九 營業部：三四二九六 社長室：二五四九五
電報掛號：二○七五 郵政信箱：六十二號 新聞紙第五八四七號
中華民國僑務委員會登記證台新字第式號
下午四時出版

巴格達盟國領袖 明舉行高峯會議

將秘密商討中東區和平與安全問題

【喀剌蚩十二日合衆國際社電】此間權威人士今晚透露：巴格達公約回教國領袖，七月十四日在伊斯坦布爾舉行高峯會議，惟無正式議程。該會議所討論者，以本區之和平與安全爲中心。其建議將向七月二十八日在倫敦舉行之巴格達公約理事會議提出。

今日大事記

△巴格達公約國回教領袖，定明日舉行高峯會議，商討中東區安全問題。

△有一六十高齡美國人，昨在莫斯科紅場加冕，宣佈自爲蘇聯之王。

△克魯契夫暗示，蘇考慮有條件接受西方提開放天空計劃。

△荃灣一布廠生意不前關閉，四百工人遣散等問題待勞工處調處。

△一名紅舞女暴斃房中。

駐匈牙利蘇軍 部份開始撤退

【維也納十二日路透社電】布達佩斯無綫電台今晚宣稱：按照本年五月簽訂之蘇聯減少其東歐駐軍協定，今日有駐匈牙利蘇軍一批開始撤回蘇聯。該無綫電台未說明撤退之蘇軍數目。

圖片說明 最近，美國會一委員會指白宮助理阿當斯接受富商高爾頓（中）之賄賂，鬧得滿城風雨。七月七日上午，高氏在華盛頓其所居酒店套房之門邊，與其手下宣傳助理羅特（右）磋商時，羅氏向渠耳語。左後立者爲高氏之子。（美聯社）

南報反擊克魯契夫 謂其反南運動失敗

承認南國有傾向西歐同盟趨勢

【伯爾格來德十二日美聯社電】南斯拉夫共黨機關報「鬥爭報」，今日認爲蘇俄總理克魯契夫之聲明爲不知所云。該報於一文中論述克氏星期五在東柏林之演說，對克氏演辭涉及南國之處，曾逐一加以駁斥。克氏謂：無反南斯拉夫之運動，使南國有反俄運動，該報稱：「此一說法，顯因蘇俄廣泛推動反南運動未獲預期效果所致。」克氏指南國非真正中立，有漸傾向北大西洋公約組織之勢。該報諷刺稱：「此誠『能令人信』，吾人不擬多置一詞。」克氏謂：俄未對南國發動經濟封鎖，該報稱：「此與事實不符，渠作此語，徒使直接感受有組織封鎖之南國人民驚異。」克氏曾稱：蘇俄與南共友好，該報稱：「如爲實情，當然極佳，惟據吾國現有之評論，顯示事實與此相反。」該報文中未論及克氏之下述說法，即指西方準備干預黎巴嫩局勢，企圖「破壞」最高階層會議之召開，與擬利用前匈總理納基被處決事而謀有所企圖之說法。

克魯契夫暗示 蘇聯已準備接受監督防突襲計劃

蘇駐法大使突訪戴高樂將軍密談

【莫斯科十二日路透社電】蘇俄總理克魯契夫今日暗示：如果西方先行停止核子試驗，並接受蘇俄之歐洲空中視察區計劃，或相類似之計劃，蘇俄則將考慮「開放天空」之全面計劃。此間觀察家對克氏今日之承諾解釋如上。克氏今日答應：如果東西方得能互信，蘇俄準備進一步地接受共同監督防止突襲之措置。一般相信：照蘇俄之用意，日內瓦目前舉行之科學專家會議，與建議中商討防止突襲問題之技術會議，旨在證明，東西方已有充份諒解，從而有開最高階層會議之必要。蘇俄總理克魯契夫於俄、捷友好會談中發表演說，雖採強硬態度，呼南斯拉夫總統狄托爲「同志」，最受喝采者，卻係渠對南國之指摘與抨擊。一九四八年發時，蘇俄與南國關係破裂，蘇俄領袖直呼狄托之名，而不冠以「同志」二字。克氏演說中提醒西方，如於最高階層會議之議程單上列入一項建議，討論東歐國家之狀況，則將破壞東西方從事準備之談判。然而，此間若干外交人士認爲：前匈牙利總理納基被處決後，西方人士極爲憤激，使西方之談判代表，益難撤回上述建議。

【巴黎十二日路透社電】蘇駐法大使維諾格拉多夫，本日在此間訪問戴高樂將軍。此次在法總理官邸所舉行之會談，係應該大使之請求而安排者。

【巴黎十二日路透社電】蘇俄駐法大使維諾格拉多夫，今日曾與法總理戴高樂會商法俄兩國促進經濟、科學與文化關係之可能性。兩氏會商四十五分鐘，乃出維氏之請求。維氏離開戴氏寓所時告記者稱：「余曾返莫斯科一行，今日乃代表蘇俄總理克魯契夫向戴氏致意。」又稱：渠曾與戴氏討論召開最高階層會議之可能性，發現戴氏「贊成召開此種會議」。此間最近出現報導稱：維氏短期內將會調職。然而，此訊今日未能獲法俄官方證實。

【莫斯科十二日美聯社電】蘇聯總理克魯契夫今日拒絕西方國家之各種關於監察裁軍事項之建議。渠謂：「當各國達到互相完全信任時，吾人即將談論管制裁軍事項之辦法。」此言表示渠需經過長久之時間而後可以討論監察裁軍事宜。同時，克魯契夫稱，渠相信高峯會議將能舉行——倘不與目前之西方國家領袖會議，則與彼等之繼任人舉行會議。克魯契夫今日在此間列寧運動場歡迎捷克總統諾伏特尼之民衆大會發表上述演說，其演詞由莫斯科電台廣播。

【倫敦十二日路透社電】蘇聯總理克魯契夫今日稱：世界能避免戰爭之唯一方法乃採取共存政策。莫斯科電台今日謂：克魯契夫在莫斯科之蘇捷友好會會議上發表演說，渠謂：「除共存政策之外，另一種抉擇則爲戰爭，但西方國家之領袖拒絕共存政策者。社會主義陣營不欲在戰爭中獲勝，彼等深信在和平競賽上將得到勝利。」克魯契夫稱，倘西方各領袖堅持將討論東歐國家之內政事件列入議程，則高峯會議定遭失敗。蘇聯領袖之本身爲共產黨人，故難望蘇聯會議上與西方國家討論如何顛覆東歐國家之社會主義。克氏又謂，世人現在所關懷者厥爲和平。資本主義與共產主義雙方不能妥協之歧見必將繼續存在，但不必演變到武裝衝突。蘇聯相信高峯會議遲早必能召開，且和平共存之原則亦將獲得勝利。克魯契夫並指責西方國家建議在裁軍之前先談監察問題，此種建議破壞裁軍之會議途徑。

艾森豪總統助理 阿當斯已準備 今年九月辭職

【底特律十二日美聯社電】「底特律新聞報」今日稱：美共和黨最高級人士透露：艾森豪總統之助理阿當斯，計劃於今年九月辭職。該報刊出華盛頓辦事處之一則消息稱：阿氏正在設法，擬有顏面地辭去現職。許多共和黨人稱：外間宣揚阿氏曾受富業鉅子高爾頓之賄賂，阿氏已不宜擔任現職。然而，白宮顧問認爲阿氏如於國會此刻正在開會之際辭職，「將使參院民主黨議員獲得開炮之口實」。

綺年玉貌美國女郎 削髮爲尼托跡空門

【新加坡十二日美聯社電】有一年二十二歲之美國女郎，於三日前乘飛機抵此，今日受戒爲佛教尼姑。此女名克里莎，乃舊金山「富商之女」，今將其一把修長之金髮，「一個已訂婚之男友」，與其舒適之生活，及醫藥之辦室，一律拋棄無餘，法名爲釋馬丁納。渠在受戒後談稱：「余深信皈依佛教，與中國佛學最爲樂趣。」渠身穿一襲金色道袍，今晚啓行赴曼谷，轉往新德里。渠謂：渠將來在何處修道尚未決定。

拉曼昨在星基地接受 星政府贈與馬來船隻

【星洲十二日合衆國際社電】馬來亞總理拉曼，今日於陸軍儀式中，接受星洲政府贈予馬來亞聯邦之軍用船隻十二艘。此等船隻將續以星洲海軍基地爲基地，至馬來亞聯邦於馬來亞大陸建立海軍基地爲止。此等船隻中，最大者爲一艘大型登陸艇，三艘爲佈雷艇、掃雷艇，其餘八艘爲小型之海峽巡邏艇。拉曼先在分隔星洲與馬來亞大陸之海峽檢閱上述船隻，然後登上星洲海軍基地，參加受船典禮。列席之貴賓，包括英國駐東南亞最高專員史葛特，馬來亞與星洲政府之官員與外交使節。星洲首席部長林有福致詞稱：「屆時，星洲海軍將全屬於馬來亞」。星洲則將成爲馬來亞之一部分。拉曼答稱：「如果星洲居民如此希望，則如星洲海軍之官兵一般，願對馬來亞矢忠效忠，余敢斷言，星洲加入馬來亞聯邦之事，當受適當考慮，惟即星洲居民必須準備於必要時，儲爲馬來亞盡力與捐軀。」此係拉曼暗示願意考慮星馬合併之首次。前此，渠經常稱：馬來亞建國不久，問題過多，不能增加難題。據接近拉曼之人士稱：拉氏及其同僚深恐星洲人數居多之華僑，爲馬來亞安全之真正危險，因渠等認爲星洲係左傾推動之據點。

東德大捕 反共份子

但破壞行動有增無已

【柏林十二日路透社電】東德國家安全部長米爾克，今日告東德共黨全代會謂：共黨反對派組織「西方間諜與特務數百人」。西德通訊社刊出一則報導引米氏之談話稱：「東德已將形形式式之地下組織摧毀，放火與破壞行爲，則仍有增無已。」米氏稱：東德國家安全部調查此等案件時，未能證明「出於敵人之策動」。

美空軍已決定 放棄搜尋載鼠飛彈

【佛羅里達‧卡拉佛角十二日路透社電】美國空軍本日放棄其尋回由一枚飛彈所射出載有一頭老鼠之頭錐之計劃，該飛彈係於星期三發射者。該項在離開六千哩大西洋海中舉行之搜尋，專家曾希望該鼠（係一頭甫出世三個月稱爲「拉斯加」之小鼠）獲得生存無事。雖則空軍本日經已取消在海洋中搜索該老鼠，但彼等對於當前各項發現，均表示滿意。負責此項計劃之格里菲斯上尉稱：該個裝在圓錐形頭錐之小無線電機，經已超過其壽命之期限。渠謂：其微弱之訊號，曾拍回關於該頭拉斯加小鼠心臟跳動之寶貴資料，據悉：該頭小鼠在三十分鐘之飛行中，至少獲生存廿二分鐘。渠謂：該頭小鼠曾被裝置於一個不透空氣之容器，其內有充足氧氣，可持續一個星期。該小鼠并有食水供應與一片馬鈴薯供作糧食。

美在太平洋區 舉行核子爆炸

【華盛頓十二日美聯社電】另一次核子爆炸，已于昨晚在安尼威吐克島試驗場上舉行。美國防部及原子能委員會今日發表一項聯合聲明，謂該次試驗乃在上午十一時卅分舉行。此乃一連串核子試爆中之第十三次，詳情未見宣佈。

勞合謂大戰如爆發 世界文明盡將毀滅

【蘇格蘭東蒙德市十二日美聯社電】英國外相勞合今日稱：如果爆發第三次世界大戰，不論是否使用核子武器，文化均將毀滅。勞合強調飛機、火箭、與普通炸藥之迅速進步稱：「如果發生第三次大戰，不論使用核子彈頭或者普通彈頭，吾人所知之文明將被摧毀，如用普通武器，使文明毀滅需時略長，結果則一」。勞氏於保守黨之一項會議中稱：英國反對黨工黨內部對外交問題之歧見殊深。勞氏引述工黨人士反對核子武器與西方聯防之部分意見稱：「由於此等尖銳歧見，余認爲如由工黨組織政府，將難圓滿達成我國外交政策之主要目的」。勞氏稱：保守黨政府外交政策（主張聯防動用大批軍費，維持核子嚇阻力量，與讓美軍駐留英境）之每一方面，旨在防止另次大戰之發生。

【蘇格蘭盾湖十二日路透社電】英國外相勞合今日爲英國外交政策立下界說，渠謂英國之外交政策，乃制止戰爭並在其與共產主義世界之思想鬥爭當中，爲「世人之自由生活」爭取勝利。勞合在此間之保守黨大會發表演說。渠指出蘇聯最近之「加緊」控制東歐及發動對南斯拉夫之「仇視」，此乃蘇聯弱點而非實力之表現。渠力言世界上之男女均有生活自由之要求。勞合對此次日內瓦專家會議表示歡迎。渠又謂，美蘇兩國討論預防突襲之專家會議現在進行中，英國對此事亦表欣慰。

說明：十日日本駐外重要使節五人（駐美大使朝海浩一郎、駐俄大使門脇季光、駐阿拉伯聯合共和國大使土田豐、駐西德大使武內龍次、駐泰國大使[illegible]）與外相藤山愛一郎[illegible]

印尼向北越 購米一萬噸

【東京十三日合衆國際社電】中共「新華社」訊：印尼糧食部七月十日與北越簽署合同，在本年七月至九月之間，購北越大米一萬噸。

我駐安理會秘書 在紐約街頭 遭搶劫毆打

【紐約十二日路透社電】三個美國人，因被控搶劫及毆打中華民國駐聯合國代表團人員之罪名，本日各具保一萬五千元出外候審。此次毆打事件，係於黎明時在紐約巴士總站外面發生。駐安理會中華民國代表團一等秘書鄭錫麟謂：渠在向一個朋友送行之後，即被毆打及搶劫，計被搶去二十元及一個名貴手錶。鄭氏隨即躡尾追趕，及發現該三個人因其行蹤可疑正被一個警察盤問中。

日本官員評論 瑞士核子裝備

盼對中立傳統政策不受影響 謂日不擬獲核子裝備

【東京十二日路透社電】日本政府官員今日希望瑞士政府決定以核子武器裝備軍隊之舉，不致引起全球性之軍備競爭。此等官員稱：希望瑞士之「嚴守中立」之傳統政策，不致因此而受影響，並稱：渠等預料法與西德政府將會迅速行動，以類似之武器裝備軍隊。上述官員係對此間報導所作之評論。報導稱：瑞士政府已下令審愼研究核子武器之類型加以裝備。日內閣官房長官赤城宗德稱：日政府官員正研究此等報導。[illegible]

印尼擬排除 中韓越三國 參加亞運會

【馬尼剌十二日泛亞社電】據本社今日接獲耶加達可靠方面消息：印尼政府業已明瞭，依照亞洲運動會規章，印尼無法在一九六二年之第四屆亞運會，將中、韓、越以排斥會外，但考慮使用另一方法，使此四國中至少有三國，自動不願參加此國際性之競技大會。此一方法，即一方面邀此四國，另一方面發出請柬，邀請中共、北韓、北越、及敵視以色列之阿剌伯聯邦以及其他阿剌伯國家，如伊拉克、約但、沙地阿剌伯、也門、土耳其等同時參加。負責籌備第四屆亞運會之耶加達體育當局，準備將下屆參加單位，自原有之二十個，增爲三十一個，但實際參加者，自難達到此數。印尼方面認爲：此種手法，既不違反規章，又可以不致引起大多數會員國之反對。上述四國之激烈反對，自在意中，但印尼有關方面認爲：四國究屬少數，祇要大多數會員國採取不置可否或漠不關心之立場，則其排斥若干國家之目的，即能達到。據同一方面透露：印尼體育當局今後對於第四屆亞運會參加單位之邀請問題，將嚴守緘默，避免多言，但到最後，則採取上述手法，使有關國家措手不及，耶加達當局認爲：目前多言，可能發生變化，而使下屆亞運之東道主，落於巴基斯坦或中華民國之手中。

法向摩洛哥提出 將摩境法軍撤退

【拉巴特十二日美聯社電】法大使巴魯萊，今日將法國關於從摩洛哥撤退三萬法軍之建議交摩洛哥總理巴拉佛里治。據可靠人士談稱：法國之建議允將所有法國陸軍撤退，惟主張對若干基地分別開始舉行談判。關於馬拉卡治、美克尼斯、卡薩布蘭加及阿加達等基地設備之處理，將成爲此種基地談判之問題一部份。據法國方面之意見，法國如立刻退出此等基地，乃不利於摩洛哥之航空交通管制[illegible]

瑞典公主與英琴師 好事已成幻夢 空餘琴韻心聲

【斯德哥爾摩十二日合衆國際社電】瑞典馬格烈達公主之母西比拉公主之代理侍從長李文哈普特今夕稱：馬格烈達公主與英國鋼琴手賀姆，昨夜於電話中交談十分鐘後，兩人之羅曼斯已告破裂。李氏稱：此與馬格烈達公主之母毫無關係。

【瑞典‧波格荷爾十二日合衆國際社電】瑞典皇室之發言人今日稱：馬格烈達公主與英爵士樂鋼琴手賀姆於電話中交談十分鐘後，兩人之關係已告破裂。發言人稱：昨晚馬格烈達決定最近不來瑞典之時大感驚訝，伊之母西比拉公主亦然。馬格烈達公主今日足未出戶，據報已顯近精神崩潰之境。發言人稱：「對馬格烈達公主言，與賀姆之羅曼司乃十分認真之事，最近之演變，自然使伊精神不安。」又稱：馬格烈達可能將在此間之避暑別墅居至今秋，「其後或將赴國外作短期旅行」。（在英國倫敦，賀姆已深居不出。可靠人士稱：賀姆昨晚與瑞典皇室通電話時，獲知馬格烈達公主不會與渠訂婚，因而決定不赴瑞典。賀姆之父於蘇格蘭陵勞縣其自置農場中稱：渠認爲其子與馬格烈達之羅曼司突然如此收場，可能因馬格烈達公主之母從中作梗所致。）

談天下事

守株不能得兔

陳誠內閣前途

陳誠內閣在籌組中，據傳名單都已擬就。一般人的看法，陳誠內閣，總該是一個「反攻內閣」，不應該再是一個「守成內閣」。對於人的問題，來來去去，不過那幾個人，倒不能得怎樣注意，可注意的如是政策。在政策方面，過去不能是[illegible]，到了今天，便應該進一步向前行動方面用力了。本報日前今日社論，主張新閣必須打破小圈子，用新的觀念，打開新的局面，並且爲了大團結，應該兌現舉行「反共救國會議」的支票。再則，加強海外黨務，乃爲當務之急。

關於僑務

有一點可注意者，僑委會合併於外交部之說，我們認爲僑胞佔了自由中國人口之一半強，爲了加強僑務工作，該會不特不應縮小範圍，且應擴大與充實。我們但願這一傳說是虛的。並望傳新任僑務委員長（？）爲陳清文先生，陳氏資歷經驗均佳，且爲閩人。東南亞華僑，以閩粵人居多，自當以東南亞爲重心。現任僑務委員長鄭彥棻先生爲粵人，如能任用閩人，且屬適當。如能於此機構中多以熟悉僑務的人，對華僑有淵源的閩粵人爲幹部，收效更佳。須知今日自由中國之海外同胞，既以閩粵人爲多，則閩粵人當多負一點責任的。又閩陳清文先生爲星洲出生，如其出任僑務，對此方面有其便利之處。星洲爲中共在東南亞活動中心，曾經多次發動暴動。現星洲當局既堅決反共者，若能與中國方面有所連繫與多方面合作，則成效必更加大。

不願爲「入苙之豚」

新加坡十一日路透社訊：移民局發言人宣稱：在過去三年內，前往中國大陸學生之三千新加坡學生，有五百餘人都已申請回返此間。該等希望回返此間之學生，均謂他們是在星出世者。他們曾致函其家長，謂他們對於在中國大陸之生活，均感覺厭惡。由這一事看來，中共對華僑教育政策，已爲事實所粉碎。故此時進行僑務工作，將比過去爲容易得多。

大陸現況與反攻

很清楚的，海外青年們過去之被騙返回大陸，不過是中了中共美麗宣傳之毒，以爲大陸如何「光明」，到了他們回到大陸，目擊一切與身受其害之後，他們對中共的虛僞，完全拆穿了。

今日中國大陸，豈止青年們厭惡，每一個人，以至不少共幹們也起了高度反感的。尤其此刻中共所推行的「大躍進」奴役政策，已激起了普遍的憤怒。在此情形之下，中共所能維持其政權者，不過一個恐怖的鐵幕，如果鐵幕打開了即使小小的打破，則全大陸人民將起而作反共行動的。但爲什麼台北當局始終空言反攻呢？原因當是：一、美國所約束，二、認爲準備未完，三、等待國際有利時機。關於第一點，的確是頭痛之事，我當局對此，首先自應在上下工夫，其次，我們不妨採取最後乾坤一擲的決心，只要我們有堅決行動，則美國當局也[illegible]。關於第二點，根本是無所謂準備充實的。今日之事，只有一面行動，一面準備。關於第三點，要等待國際變化，倒不如由我們自己來打開新形勢。就目前國際動向看來，仍然要陷於長期僵局的。我們姑指出一些近事：

國際僵局不易破

一、西方集團此刻本身也有許多困難問題，不易和俄共破臉。因此，他們仍然在會議上和俄共周旋。日內瓦核子專家會議之外，還有所謂防止突襲專家會議，長期討論。這說明了西方國家無意於硬幹。

二、美國的艾克政府，從多年來的表現，空言多於實際，一接觸到對俄共交涉時，則處處表現軟弱。即如最近爲了俄共擊落一架美國運輸機迫降俄境一事，美國於十一日提出抗議，指摘俄方擊落無武裝飛機及毆辱飛行員，擊毀飛機，但同時卻要求俄方「從中調停」東德扣留九名美飛行員事。美國何不根據四國對德協定，責成俄共交還放人呢？這顯然是美國的示弱。

三、美國對自己問題尚且如此，對別國問題，更自不會付出大氣力。即如對黎巴嫩事件，初時表示強硬，到了此刻，給俄共一嚇，又退縮了。

四、西方國家對中共，一直就打算生意算盤，日前曾傳巴黎禁運委員會準備大量放寬禁運。艾克訪加結果，竟亦准許美國在加分行與中共貿易。

這些種種，都說明了西方國家與美國東方政策是不會積極的。那麼，我們自己不動，何時會出現我們所認爲有利的國際形勢呢？

高奇如

華麗愛

梅芳中學招寄宿走讀生
正校：宏豐台十一號（附設宿舍）電話七七五七七
分校：灣仔洛克道195至197號 電話74189
學級：幼稚園、小學、初中一、二、三年，各級男女新生
報名：即日開始 開課九月一日
試期：七月十七（星期四）上午九時至四時止
章程來電話通知或函索即寄
校長 吳敏墀

香港梁蘇記遮
絕無漏雨永不脫色純正鋼骨免費包整
沙灘遮
總廠‧德輔道中13號
分行‧德輔道中149號
分行‧軒尼斯道33號

香醇味美 歡客佳品
飲時寶啤酒
荷蘭製

各大洋酒士多均有代售
總代理：天祥洋行

好萊塢有名的單身漢
佐治奈德求偶有條件
·寧寧·

這篇文章是美國男明星佐治奈德親筆寫的，內容是涉及到他理想中的少女應該是怎樣的人物以及他是怎樣的人，以下便是他的文章的節譯：

有一天，我在紐約東端義大利小餐館中吃飯，遂巧遇見電影雜誌的編輯，當時我們講明不談電影問題，於是便將話題轉到愛情方面去，於是我便答應他寫一篇有關我理想中的少女應該是怎樣的文章交他發表。

首先我應該談談愛的問題，我認為愛是施與，有了愛才能夠使人生活得更好。我認為愛情的第一步，正等於友誼的第一步一樣，主要的條件是要兩個人彼此瞭解。我並不知道你像甚麼，但是我首先應該對自己有所瞭解。我是一個怎樣的人呢？我是加州人，生於巴沙地納，離開好萊塢極近，在這裡生活是極為舒適的。

我很喜游泳，除了不得已，不能辭掉的應邀，我是絕對不到夜總會去的。我歡喜誠實的人，如果將來我結婚以後，我的脾氣以及我的作風，相信是不會有怎樣大的轉變的。

當我還在中學讀書的時候，我便希望自己有一天能夠做製片家與導演，不過我現在卻是將全副精神放在演戲上，不過將來如果有這個機會，我是一定會做導演的。我很喜歡那些能夠與人為伍的人，如羅拔史德，洛赫遜與羅利加漢等人。我認為如果能夠與他們同在一起渡一個黃昏，將會得到不少的益處。

我的第一張片子是在孟買拍的，當時與我合作的是馬蘇拉蕪，她今天已與羅拔泰萊結婚，退出了影壇，我更在瑞典演過蒙尼克演過「嘉年華會」，這張片子的女主角是安娜柏絲德，你看，我在好萊塢演戲之前，曾經在海外走過不少地方。

我認為一個人做明星，是一件相當不錯的事，首先你可以有相當不錯的居所，我想你一定會歡喜我的房子的，在那裡禮拜六的早晨，你可以拿着鋤頭去種花草，在一身大汗時，可以跳到池中去游個痛快，不過有一件事我必須一提，那便是我的臥室，應該是全房子中最靜的地方，在那裡有一張桌子，是專門用來答覆外間的來信。

就我來說，愛情是施與，是兩個人彼此交換相互間的知識與趣與喜樂。在拍戲的立場來說，我並不認為一張片子要討好所有的人，事實上，如果一張片子假能討好一切的人，進一步來說，這也必然不是一部好片子，各種不同的影片，才能適合各種不同的人看。

如果我一旦發現理想中的女郎，希望她能夠尊重我對某些事情的意見。舉例來說，如果你是我理想中的女子，我希望你歡喜讀我所崇拜的作家們的書籍，同時你的思想，也要與你所讀的書籍相同。

如果你是我理想中的女孩子，我希望你在決定一件事情時，能夠根據你自己的意見去下決定。如果她的結論能夠與我相同的話，那當然是最好也不過的事。但是假如她的結論與我的是不同的話，那麼我也希望她對一件事情，必須澈底去收閱意見，我最討厭的是毫無意見的女郎，別人說甚麼，她們也說甚麼，而結果祇是為了討我的歡喜而已。事實上，我們究竟是兩個不同的人，當然不能完全相同。

如果你是我夢中的美女，你必須有幽默感；你固然須要看出一件事情的光明面，但是當你遭遇到一件困難的事時，你更要能夠有泰然處之的態度。

如果你但是我夢想中的女郎，你必須有我愛你的特質，同時，你更要對我所有的特質表示喜悅，因為這些才是使我成為佐治奈德的東西。

我們必須有共同的興趣，我們要歡喜音樂，又要歡喜戲劇，進一步而使我們兩人能彼此喜悅，這樣才能構成真正的愛，如果你真是這樣的話，你就可能是我的妻子了。

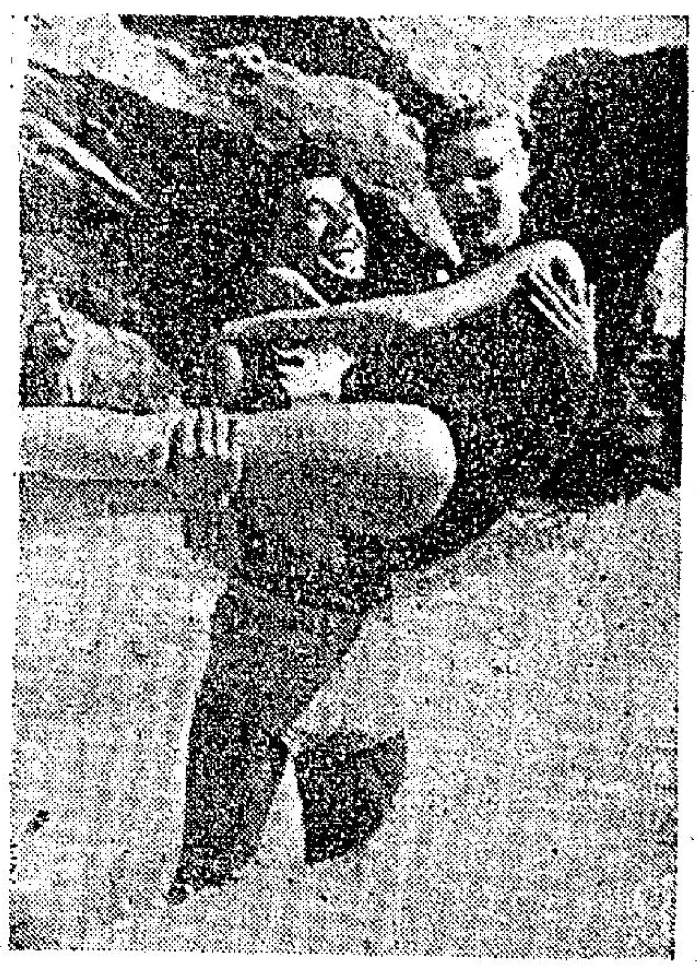
佐治奈德與他的女友

你看他們玩得多麼高興

明星世界

王萊做好女人
天長地久演技優越

「當我讀完了「天長地久」的劇本，我為劇中人的我流下了眼淚，我愛她的性格；更同情她的遭遇，同時，我也高興我能飾演這樣一個心地善良的女人，我一向演慣反派的角色，還而飾演這樣一個正派的人物，除了我職職就盡努力演出外，還懷着一顆興奮而感動的心，希望在銀幕上能夠找出自己的影子，因為我原本就是一個心地不壞的女人啊！」

上面就是「天長地久」的一位女主角王萊對演出這部新片的道白。

的確，王萊是一位以演反派戲著名的女星，以往，我們在銀幕上曾看她演潑辣而驕瑪的女人，沒有一個影迷無不對她洗練的演技讚賞不已，月前上映的彩色巨片「紅娃」，她飾演的蕩荷油，至今還留有深刻的印象。如果說，她祇是擅演反派戲，那是不盡然的，以前她在「蒲庭芳」一片中，就是由她來担綱演那位慈祥的老太婆角色。由此可見她不僅能演反派，並且能演正派戲，祇不過她以往是多於演反派人物而已。

同時，更進一步來說，王萊不僅可以演少婦人物，更可以演老年的婦人，由高貴的，以至風塵女人，同樣表現得絲絲入扣，這就是說明，王萊的戲路是多方面的，而且是影圈中一位異常出色的演員，然這樣出色的女演員，在目下女星羣中並不多見。

我們都知道，王萊在銀壇上始終站得穩，且愈來愈發紅，就是由于她具有優越的演技之故。所以，當她于去年六月間自日本拍攝「紅娃」一片回來後，電懋製片機構就把她羅致，經過圓滿的商談簽約手續，便校入該公司為基本演員，和葛蘭、林翠、李湄等，成為電懋旗下的台柱女星。

王萊在未加入電懋前，亦已有參加幾部影片的演出，如「青山翠谷」、「金蓮花」、「逃亡四十八小時」、「離魂記」、「無頭案」、「紅娃」等。自從她成為該公司基本演員後，主演的新片有「桃花運」、「青春兒女」，以及這部文藝片「天長地久」。

「天長地久」是電懋最近攝製完成的一部文藝作品，是導演陶秦繼「空軍教練」後拍攝的一部新片，編與導的重大工作都是由他一手處理。至于主角陣容，非常堅強，由雙生膽且的陳厚、喬宏、王萊……

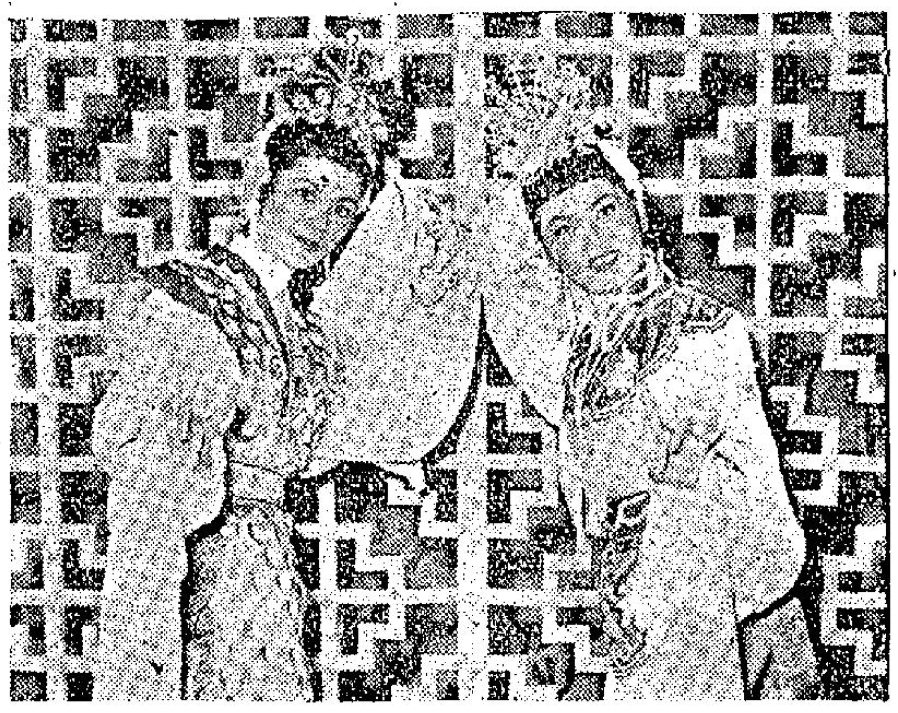
林鳳與李香琴在瓊蓮公主中

林鳳大紅大紫
——原因何在？——

有兩個重要的因素，能夠使一個寂寂無聞的新星，一舉成名。外在的因素是戲演人，內在的因素是人演戲。

一部適合於新人戲路的影片，是最容易使新人成名的。因為新人大都經驗不夠，羽毛未豐，雖有天才，還沒有足夠成熟的程度來應付多方面的角色，惟有開正戲路，才會有出色的表現，一開始就予觀衆以深刻而良好的印象，這就是屬於戲演人。

至於人演戲而能一舉成名的新星，那就非本身具有極高天賦的戲劇才華不可。以一個毫無經驗的新人，居然在初出茅廬的表現中，就能把劇中人物，演來恰如其份，而有非常特出的表現，假以時日，可斷定前途是無可限量的了。

邵氏新發掘的瑰寶玉女林鳳，她的成功，是屬於戲演人，還是人演戲。她可以算是得天獨厚，一開始就兼具了兩種成功的因素，難怪她能一鳴驚人，放出燦爛的光芒，成為天之驕女，並不是偶然的。

邵氏當局，認定林鳳是一塊可造的材料，但對她也煞費苦心的選擇，最後決定她先以古裝美女的面目出現，一部「仙袖奇緣」可以說開正戲路，使林鳳的古典美、和歌舞才藝，發揮盡致。這就是戲演人幫助林鳳成名的主要因素。

林鳳初上銀幕，靈活的演技，美麗的風姿，就表現出非池中物的才能，她不僅會做戲，她已能把戲劇中人的性格情緒，和角色打成一片，這是演員中所最難得的氣質，所以接着在「陰陽配」、「玉女春情」、「蓬門淑女」中，在各種不同型的角色中，表現了多方面的才華。這人演戲的天才，更是使林鳳由紅而紫，光芒萬丈的無盡寶藏。

燕歸來 經已試映

立達公司一九五八年的夏季攻勢，是十分強大的，除了以任劍輝、白雪仙兩大天皇巨星主演一部七彩「桃花仙子」外，還有一部由花旦王芳艷芬、戲迷情人任劍輝避手担綱的：「一年一度燕歸來」，前者以七彩繽紛劇情新穎見勝，後者則與「胡不歸」的「猶娘」、「火網梵宮十四年」「雷雨」之美，但橋段則波譎雲詭，片由名導演珠璣執耳，日昨試片，全體影界認為好戲，芳艷芬、任劍輝亦認為自主演粵語片以來，以此為最稱心滿意。「一年一度燕歸來」近期公映，圖為該片又一精彩的鏡頭。

一年一度燕歸來，劇情略述，任劍輝會，知被人發覺藉散與芳艷芬靜悄悄的幽會情的一幕。

科學巨片「太空飛俠」連圖小說

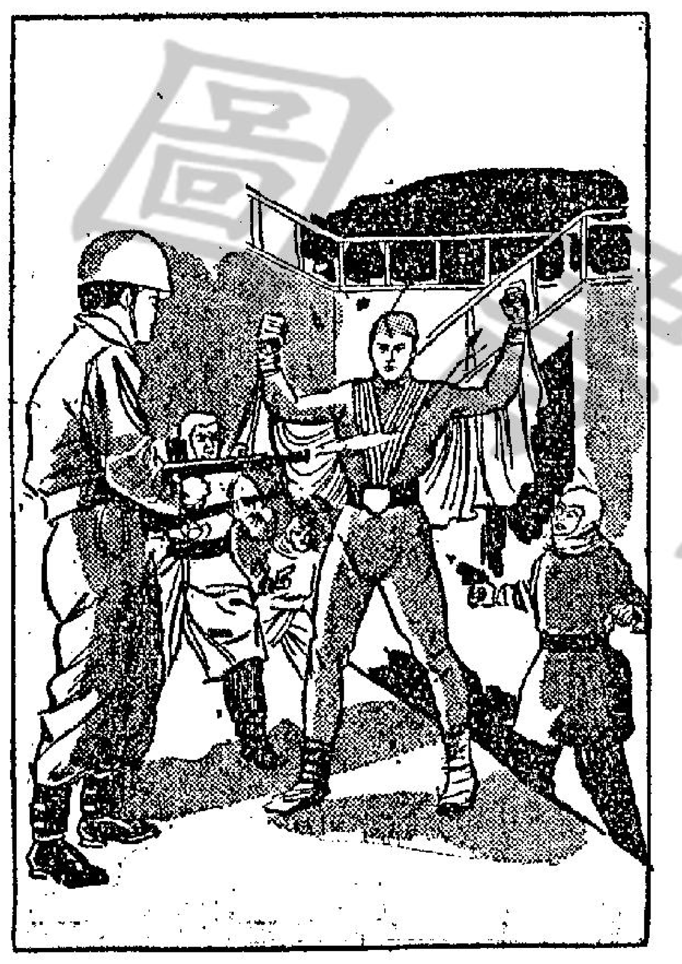

㊆大批警衛部隊開到，殺電子槍掃射飛俠。飛俠呼嘯一聲，凌空而去，警衛部隊莫奈他何。

㊇飛俠又闖入設在山嶺之AB國機關，盡情破壞。AB國之武裝人員群起攻打飛俠，豈料此位來自太空的飛俠，銅頭鐵骨，刀槍不入者，經過一番艱辛搏鬥，卒把AB國之機關夷平。（完）

為什麼早晚的太陽會發紅？
·智堅·

在清晨日出或傍晚日落的時候，太陽顯得份外鮮紅。而空中，特別是我們頭頂的天空，卻顯得很藍，這是什麼原因呢？原來這是光線穿過大氣，受到大氣中的塵粒或空氣分子的散射而引起的。

光通過媒質固體、液體和氣體的時候，強度會逐漸減弱，這強度的減弱是由於一部份的光被媒質吸收和部份的光被媒質散射的原故。

光線通過大氣，同樣也會產生散射，如果大氣層很薄，而且大氣中沒有塵粒，那麼散射光就會弱到看不出來。但是天空中，因為有很厚的大氣層，同時其中有相當多的塵粒，所以陽光穿過大氣層，就被氣體分子和塵粒所散射，而形成了相當強的散射光，天空因而顯得光輝。

光的散射現象也有關和光的反射現象，當物體的大小比光波的波長大很多的時候，光線就被反射，當物體的大小同光波的波長差不多，或者比光波的波長小很多的時候，光線就被散射。

如果粒子的大小比光波的波長小許多，那麼散射光強度同光波原來的波長的四次方成反比，這就是說，長波的散射要比短波少得多。通常紅光的波長較藍色光波大約短六倍至七倍。所以藍光的散射要比紅光大六至七倍了。而太陽光的紅橙黃綠青藍紫七種色光中，波長是依次一種比一種短，因此散射的光也依次一種比一種強。同時地球外面包着厚的大氣層，大氣層中的分子散射光中後面幾種色光特別強，因此形成了相當濃厚的蔚藍色的天空了。

至於大小比光波的波長大的塵粒，對光的散射，是同波長的平方成反比的。所以大氣中塵粒的存在，使天空的蔚藍色變淡一些。從我們頭頂望上去，因為綫通過大氣的路程比較短，祇綫接觸的塵粒比較少，所以天空比較蔚藍。而往天邊望過去，因為綫通過大氣的路程比較長，祇綫接觸的塵粒比較多，所以天空比較白。

當中午時分，太陽在我們的頭頂上，陽光在射到我們所在地方以前，經過大氣的路程比較短，途中塵粒比較少，因而光綫減弱較少，其中蔚藍色部份被散射掉還比較不多，所以陽光強烈，而且大體上仍是白色，而在早晨日出和傍晚日落的時候，由於陽光通過大氣路程比較長，途中灰塵和煙的粒子較多，因而光綫減弱比較大，其中蔚藍色部份被散射掉比較多，陽光就顯得無力，而呈現出紅色來了。

兇暴的杜鵑
·鈎·

古代的詩人，往往把杜鵑形容得惹人憐愛的小鳥兒，其實不過是詩人多大話，故意把牠描寫成這樣罷了。

杜鵑本來是一種兇殘、傲慢、孤癖成性的惡鳥，牠的體形，看來是非常美麗，全身披着灰褐而帶有斑點的毛羽，牠生着一張鋒銳的嘴和尖利的爪，牠的性是孤獨地生活，尤其是雌性的杜鵑，除了在春天有很短的時間和雄鳥作一次的相會，就終年的在外孤獨地去謀生了。有時牠遇着了同類的鳥兒，就拚着你死我活的大打出手，因為牠爭奪佔地域，絕對不許有其他的同類侵佔的。但是牠並不是一定佔據着一定的地域，假如這個地方尋食困難時，牠就不顧一切，遠走高飛，去侵界他鳥的巢穴，不惜把弱者殘殺。

很多人以為「杜鵑啼血」是多麼的悽慘，這是一種傳說罷了。因為杜鵑長大了，牠的嘴角是紅色的，在春天的季候，牠嘴邊的角膜，特別顯得鮮明，所以人們便以為牠是啼哭到嘴裡出血呢。

杜鵑在春天啼叫，遇到了配偶，瞬息間便賦伉儷，雌的從此就永不相見了。雌的產了卵以後，偷偷的把小卵放到其他的鳥巢，毫不留戀就飛去了。

杜鵑通常是下一對卵的，通常都是一雄一雌，當牠被異族的母鳥孵出後，小杜鵑的身體，比其他的異族兄弟，特別粗壯，所以母鳥卿了小虫喂哺牠們時，小杜鵑搶食佔了不少的上風，等待到兩個星期的光景，便可以自由飛翔，那時，牠就一去不返了。

小朋友，你看杜鵑一切的性情，是不是孤癖、兇殘和傲慢呢？

兒童之友
（隔日出版）

有刺的故事
·班·

有些故事，縱然經過了若干世紀，仍保持牠們的刺激，下面是我最近想起的幾個故事，推算日期當在好幾千年前的。請看看你今日可以從那幾個故事推斷有甚麼教訓。

·人的最好朋友·

從前有一個富商，他有三個朋友。有兩個他特別敬重，第三個他卻漠視保留地接受。被控瞞稅，這商人被傳喚往法院。自然地，他希望有一位人格證人，就往他最愛的兩個朋友那兒。

可是，有一個斷然拒絕陪伴他，另一個自願去，但僅去到法院門口為止。不獨甘願和他一道去，而且很巧妙地替他辯護，使他獲得宣告無罪的，竟是那個他估許最低的朋友。

正是如此，每個人當死亡傳喚他至其創物主前的時候，都有三個朋友。第一個——他的金錢——不能夠和他同行一步。第二個——他的親戚和鄰居們——陪伴他僅是到墳墓而已。和他一道往法院，並使他獲得其永恆賞賜的，卻是他最少重視的第三個朋友——他的優良工作。

·酒化為水·

某村定期舉行一次慶功宴，為保證有足夠的提神飲品，每一村民答應倒一瓶他的最佳美酒進一隻大桶裡面。

某村民推想：「如果我裝滿一瓶水，稀釋是如此微小，誰會注意到呢？」

但當宴會開始時，從大桶取酒，倒出來的，除水以外，甚麼也沒有。

村裡每一個人均作同樣的想法：「我[illegible]

·開瓶人·

在阿剌伯海的一個漁夫，有一天拉起他的網，發現網裡纏住一個銅瓶。當他弄開的時候，有一朵黑煙霧冒出來，自行轉變成一個可怕的妖怪。那妖怪咆哮：「我將為了我自己禁在那瓶子裡而替自己報仇，要弄死我所看見的每一個人，我將在這兒就以你開始。」

漁夫迅速思索着。漁夫冷笑地說：「儘管殺我罷——你將來大可痛痛快快一下。我依然不相信像你這樣巨大的巨怪居然能夠藏在那個小小的瓶子裡。」

妖怪大聲呼叫：「你不相信嗎？像你這樣多疑的人，得一次教訓吧！」在一瞬間，自己縮行到瓶子裡面。[illegible]「嚇人啊」[illegible]

黑夜可以馳騎

住在高原或廣濶平原的人，交通方法日夜都靠騎馬；有些喜歡騎馬的人，晚上也愛練習騎術。但是，黑夜騎馬到底不方便，最近英國成些爾地方，愛好騎馬的人，想出一個方法，就是在馬的頸部，掛着一條上礦質的帶，那末，黑夜騎馬也可看見，別人也可看見，方便得很哩！（雲）

馬騮趣事記
·小張·

這一天下午，馬騮仔正在肚子餓，想找點心吃，可是家裏的餅乾罐都空了。恰巧一個賣班戟的馬騮叔叔推着車子走過，馬騮仔饞涎欲滴，但是沒有錢買。幸虧馬騮叔叔說：「馬騮仔，替我送這些餅給顧客，我請你吃一個好嗎？」馬騮仔正合心意，立刻答應了，這同免費吃下午點心了。

小傻虎
郊外野餐

方林

澳門 劉科記 餸蛋專家
（奶油雞蛋餸）（肉心杏仁餅）
（欖仁猪油糕）（各式花生糖）
名貴食品·甘香適口·餽贈親友·永鑄友誼
正舖板樟堂街十七號·電話三五五六三
支店新馬路五十九號·電話三三三八七

最理想的雀局消遣勝地 九龍城大酒店
雀局 三十二元 贈送大房留宿一天
會酌 五十五元 贈送雙蒸一支 大啤二支 免費大房留宿一天
日租五元 月租更廉 全部樓房 風扇免費
酒店電話 六四六六一 六八一三七 餐廳電話
九龍譚公道八十四號至九十號 5,11號巴士直達 六八一三八

永生公司新樓租售 北角馬寶道44至52號 香港仔田灣街 益豐街 洽購處

章記 老招牌 唐人大樓 隨時入伙

租售 硬房床位出租

SCOOTER 廉讓 出售

工商晚報 小廣告

沐丁八珍 甜醋 支店

莫國安教車 招生

家樂華 雪糕柜 Kelvinator

中西彩片 新貨上市 真光

新張精彩 猛片上市 福華

片王之王 最新運到 新華

永安 女子理髮室 全套二元

南屏 大觀 公寓

工商日報 分類廣告 費廉效大

玫瑰宮秘記

王香琴著　鳳子圖

八、密室藏謀不易知

如珠如玉必藏環鎮於宮中，實有一重大之計劃在，匿藏之地，在玫瑰宮後一複室，如珠如玉悄然與環鎮入，花木律猶未醒，如珠問曰：「王子歸來，光郎哥有異議耶？」環鎮笑曰：「光郎哥甚贊同此行動，彼告我，在外間擁兵，雖可自保，但欲奪得王位，則無可能，一朝宮中有令出，不能不遵從；若擁兵自固，拒不受命，又不知別部之人意向，以寡敵衆，終於失敗，且囑我善事美人，謂突厥未來事，均在兩美人手內，祗有善事美人者，始能使得王位。光郎哥又告我，卡墻河之衆，必赤誠擁護，祗須傳出消息，當即率衆歸來。外有光郎哥相助，內有兩美人擁戴，吾復何憂。」如珠如玉均笑；如玉笑曰：「汝勿自誇遭遇之奇，我等迎王子，是李王子命，非所謂擁戴，王子他日事不成，勿相怨也。」環鎮笑，複室爲特製，壓音不易傳於外。如珠以酒食獻，與如玉外出。笑曰：「一切在密中矣，祗餘一黑鐵面來，花木律我等即可再作攻勢。」出視花木律，花木律仍熟睡，二女和衣而坐，忽親一蒙面人入，刀光一閃，突擲花木律，花木律方熟睡，形勢至危，如珠已覺，倉卒脫其履擲迎之。刀與履相觸，同墜於地，如玉已引劍而起，縱躍蒙面人。蒙面人勇悍，不即退，奮擊如玉，宮女大呼有賊。蒙面人三擊如玉不倒，曳劍而逃，如珠令如玉保護花木律，自往追之。蒙面人行絕速，躍登露台，如珠追前，蒙面人又與如珠戰。如珠欲擒之，謂之曰：「汝既入此，勢難復出，汝登天我閣登，汝入地，我亦隨而入，決不令汝逃脫，汝能以面目示我，我則赦汝！」其人不答，愈怒如雷，攻如珠甚烈，如珠親其刀法精妙，知爲里必納，笑曰：「吾知之矣，汝是里必納，所謂風者，實欺大汗，將欲有所作爲也，倘不再去而彘，吾呼，汝終不免！」蒙面人忽向下一縱，躍合之下，即爲宮墻之外，相距凡三丈餘，不易縱跳而下。如珠急視之，以爲蒙面人將粉身碎骨而死，詎竟不然，蒙面人已於一縱之間，手執一索，縣而下，索繫於墻側，當爲其入宮之道也。如珠急以劍斷索，蒙面人墜，但以距地面不遠，無所傷，頃躍地即起，如珠又以劍擲之，不中，而花木律與如玉追至。如珠曰：「大汗已醒耶？宮闈中保衛森嚴，竟亦有刺客至。此人雄健，刀法精，以吾蒙首類爲里必納。」花木律於醉中乍醒，仍復醉顛，聞語變色曰：「彼何能入內耶？」如珠指墜墻頭之斷索，索上有鉤，正掛於墻上：「花木律內心驚然，憤極大呼，如珠曰：「彼非與衛士串通，因而入內，而是獨行賊，飛聚以進，在未証實其爲何人前，大汗勿怒，我一雙小花鞋，遂救大汗，破其奸謀，彼雖狡，又奈我何？」如玉以一鞋示花木律，鞋爲如珠所有，上插一口三尖刀，刀甚鋒利，如玉笑曰：「當時刀已發，倘非如珠姊閃避有方，此一口三尖刀，中大汗之頂，或中大汗之背，大汗亦必不免！」花木律擦然，向如珠稱謝，而深恨里必納，知此蒙面人即非里必納，亦必爲與里必納之黨，里必納之命，前來行刺，但無法可殺之，切齒痛恨。如珠勸使歸。花木律知形勢至危，心實驚懼。如珠曰：「吾前已告大汗，大汗不忍人，人終忍大汗。先發制人，後則爲人所制，大汗不聽，遂有今日，但彼尚未成功，大汗仍有誅鋤之一日，但當用智耳。」次日，花木律解下墻頭鉤索，並三尖刀，使人送往里必納。（四一）

少年遊俠傳

白冲著

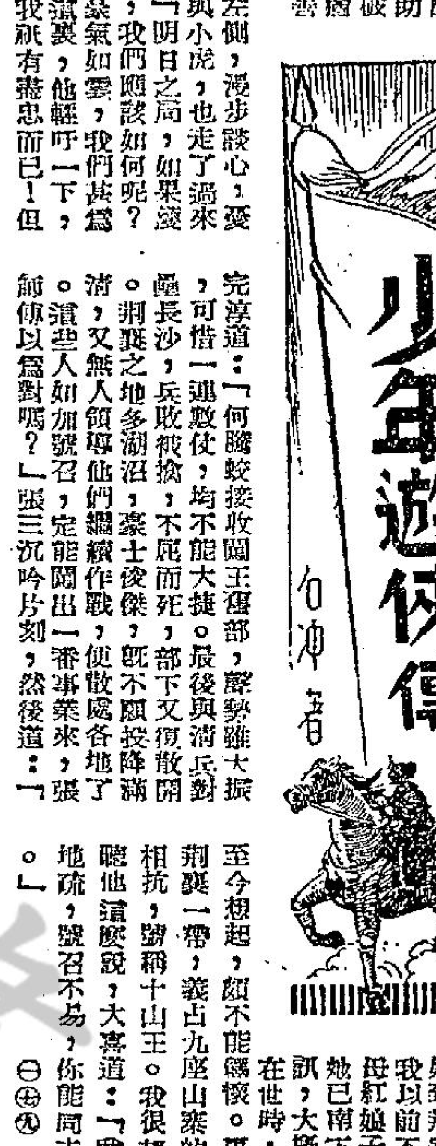

第四章　仗劍結伴入荊襄　兵敗身免

【前文提要：江南名士夏完淳，自明亡後，在江南奔走呼籲，號召各地義民起來。白澄湖吳日生、太湖金振聲、丹徒張三夫婦，均被所勵，聯合一致，共謀大舉，夏完淳之師陳子龍，亦復出任事，江南士大夫，在陳、夏師生號召下，紛紛而起，一變時松江、蘇州、崑山、嘉善、上海等地，均有發動，惜乎清撫軍韓心康足智多謀，麾下又有江湖奇士朱允恭相助，逐將江南義師，逐一擊破，吳日生等，兵敗之餘，猶有不服，鼓其餘勇，向嘉善作最後進攻。】

張三夫婦，正在池塘左側，漫步談心，憂慮國事之際，忽見夏完淳與小虎，也走了過來。夏完淳一見他們便道：「明日之局，如果竟勝，自然可喜，設如失敗，我們應該如何呢？」張三皺眉道：「吳日生豪氣如雲，我們甚爲敬服，祇是日——」說到這裏，他輕吁一下，然後道：「大勢如此，你我祇有盡忠而已！但能留得一寸氣，總要和清兵相抗，夏公子以爲對嗎？」

夏完淳慨然道：「明日如敗，江南局勢，便無可爲了。我想轉道荊襄，號召闖王舊部，聽說流落在那邊的江湖豪士，數不在少呢！」張三皺眉道：「李闖在九宮天一戰而殁後，餘衆風消雲散，大部份投順了明將何騰蛟，繼續與清兵相抗。怎麼還會流落荊襄之間呢？」夏完淳道：「何騰蛟接收闖王舊部，聲勢雖大振，可惜一連數仗，均不能大捷。最後與清兵對壘長沙，兵敗被擒，不屈而死，部下又復散開。荊襄之地多湖沼，豪士俊傑，既不願投降滿清，又無人領導他們繼續作戰，便散處各地了。這些人如加號召，定能闖出一番事業來，張師傅以爲對嗎？」張三沉吟片刻，然後道：「悲局不靖，道聽塗說，不一定正確呢！」

李明珠輕笑一下道：「明日之戰，勝負未測，我們不能先有退志，假如失敗，再作其他的打算吧！」夏完淳也笑了起來，朗然笑道：「李女俠講得對。我們何能先存必敗之心呢？」說罷，自與小虎，續往前去。

小虎默然走了數步，忽然道：「你們才說，預備到荊襄去，已經決定了嗎？」夏完淳點點頭。小虎深皺眉心，向他道：「你如到荊襄，我願意陪你去。我以前不是跟你講過我那底母紅娘子的事嗎？本來聽說她已南下，可是至今未有音訊，大概有事絆住了。先父在世時，我對她有點誤會，至今想起，頗不能釋懷。再則，家師丁豹，在荊襄一帶，曩占九座山寨的豪士，結聯與清人相抗，號稱十山王。我很想再見他呢。」夏完淳聽他這麼說，大喜道：「我正愁一個人，人生地疏，號召不易，你能同去，那再好也沒有了。」（三一九）

短篇小說　嘉賓（上）

湯文武

趙老伯這幾天來，心情很是又喜，心又慌。喜的是：自己的兒子阿流下星期便和國際貿易公司的董事長李光的獨女莉莉結婚了。李光是香港的名流，有錢有面，跟他做了親家，自然臉上有光；但是，慌的卻是：自己是一介工人，讀幾年書，因建築業發達，自己由工人而升到做「判頭」，雖然賺了幾個錢，但所認識的就是這一行業的人，他們白天赤着膊做工，晚上穿了一套唐裝衫褲，還是不愛扣上衣鈕，穿了膠鞋便走步如飛，要是改穿皮鞋便寸步難行了。如果結婚那天，女家的嘉賓盡是上流人物，而男家的客人卻是這些勞工大衆，不特自己不好過，而且將會影響李光的面子，也會影響阿流和莉莉李的感情。

趙老伯想到這窩囊的情形時，便暗地怪阿流太口不擇言，因爲他對李光父女說自己是歸僑，現在是置業公司的老闆。雖然，李光並不因爲這樣關係而讓女兒嫁給阿流，但把自己抬得太高了，終會出醜的。而今，出醜的日期就快到了，這，怎樣辦好呢？他想來想去，都想不出辦法，因爲阿流結婚那天，男家沒有幾個像樣的嘉賓，是太不成樣子的。[illegible]

群星拱月（下）

魯靈

「不要吵！」朱李瓊連忙制止她們道：「是我邀丁老師來喝茶的：你們一樣應該要請丁老師。」她說完了，還三個女生便連忙讓開了兩個坐位，拉兩把椅子來，一同圍坐在這小圓桌上去喝茶。丁華生像進了迷宮似的，人像造夢一般有點飄飄然，耳根也赤了，心在卜卜地跳。

[illegible]

燈海

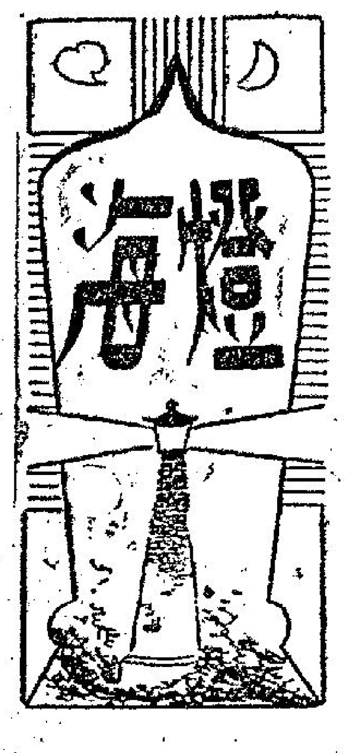

殺人夜

張能著

五、勒索

她嚇得驟然一陣痙攣，完全清醒過來了，心臟好像要須落，血管突然在體內繃緊，致使她突然自床上躍了起來。

瞬息攝坐着，那聲音——瀟培說話的聲音依舊迴旋，嚇得她要昏暈過去，她忙把電燈扭亮。

她明明是看見有一個人站在床前的，可是現在卻什麼都沒有看見。她又明明聽見那些聲音在耳畔響着的，現在卻什麼都沒聽見。現在她能夠聽到的，祇有她自己心臟急劇的躍動之聲。

她雖然不再聽見，不再看見什麼？可是，那恐怖的感覺卻並沒有消失，而且是越來越重，睜大眼睛望着這空洞的房間，房間靜止如昔，可是看上去好像空洞無比。她越看越怕，終於在制不住而捧住自己的臉頰而大叫起來：

「啊——」

那尖銳的呼叫使她自己聽來也是膽顫心驚的，直到她聽見走廊裏急促的步聲，有人來時，她才放下心來。

伯雄一邊緊着她的帶子，一邊睜眼惺松地臉露疑惑的神情，推門走進她的房間裏去。

「什麼事？」看見直坐在床上的令儀，他慌忙趨前：「有鬼……」她不能控制自己的情緒而指着床前說，「這屋子裏……有……鬼，鬼。」

「你做惡夢了。」伯雄揉了揉眼睛，開始露出面向幼童時的微笑而道：「你喝了些酒，做惡夢的！」

「不對！」她心裏祇覺得一陣難受。

「那裏會有鬼呢？我們從來不會相信這些的。」他坐在床前，拍着她的肩，安撫着她。

「我陪着你，親愛的，別害怕，你再看看清楚……。」

他像哄小孩子那般地不斷和她說話，她果然慢慢平靜下來，腦子裏空蕩蕩地，並沒有再想什麼，祇是靜靜地伏在枕頭上出神，鬼，當然她並不相信這些。

「我陪你，親愛的。」

她祇是搖搖頭，目光出神的停在空間，並沒有看什麼，也沒有想什麼。

「現在我好了，你回去吧！」

然而當伯雄要在床上睡下來時，她阻止他了。

「那……」伯雄想說什麼，結果卻還是點了點頭，順從地離開了她，離開那間房子。

她開始相信剛才的一切都不是夢境，不過那夢境太過眞，以致歇斯底里地不能控制自己。那有一點清清爽爽地過來，覺得自己有點可笑，是一場糊塗，那裏有鬼？可是，突然間她身邊……

他仍是醉醺醺的到來

迷魂群

半月著　高宝圖

第五回：潤畫宵寒，椎心嗟薄倖；星稀月淡，剪舌譬淫污。

姚露眉祗是對他們怔怔的瞪着。可是，她信仰她們，知道她們都是有辦法的人，也就放下心來。

到了夜間，何其勵仍是醉醺醺的到來，別墅裏許多客人們因爲他爛了許多錢，都把他當了一個英雄般看待。誰都親熱地和他招呼，要和他同一張桌子賭錢。

何其勵更是狂浪地笑着，他沒就坐下來，祇在房裏四處團團的轉，他的搖搖晃晃的步子，使大家看見，又是替他担心，又是好笑地說：

「何先生喝了很多酒嗎？」

「不多！不多！纔祇夠把乾涸的喉嚨滋潤了一點兒吧！」他叩着舌地說，就在大家一陣笑聲中，他轉到董奇芳坐的桌子那邊。

他伴作驚天沒和董奇芳見過面的樣子，嚷嚷笑着說：

「董小姐，幾了嗎？今天早上，因爲有點小事情，忽忽先走，沒和董小姐辭行，但是失禮了。」

董奇芳冷冷的對他投過一眼睛，淡淡地說：

「何先生是個走着好運的人，那裏需要這樣好禮法？」

「董小姐實屬得好！」何其勵仍然是一片笑聲：「我是得到董小姐顯了一手纔悠悠顯了，那裏有甚麼好運氣？」

葉章平沒想到這是她們故意鬥嘴。還怕她們僵說罷了，連忙飛到她們的面前來，笑着說：

「何先生，應該先謝謝董小姐，她今晨一早就下樓來看你，可是，你卻已先走了。」

他繼續把今晨的情形對何其勵說出。

[illegible]

東樂　新世界　連日狂滿　未看速看　五場
全球公認獨一無二巨星
滑稽大王喜劇大家
差利卓別靈
由頭至尾狂笑不休
自編自導自演不朽傑作

男女老幼人人歡迎
浪漫流
"ADVENTURES OF A TRAMP"

工商日報　言論公正　消息迅速　副刊精彩

太平　北河　域多利　油麻地　華星　金城　全能
兩部奇片映足兩個鐘頭夠晒味道
今天起映
飛天速度如噴射機！　扶弱鋤奸專打不平
邵氏發行　緊張刺激　科學巨片

太空飛俠
力大無窮
高舉汽車，復擲地上，如弄玩具
粵語對白
刀槍不入　火燒不死
加映同場　日本女子擂台比武　肉感刺激奇片

我們的眼睛有福了！
下期獻映
電懋神話巨片
身披寶衣　穿牆越壁　魔鬼巨人　飛天遁地　神怪離奇　見所未見
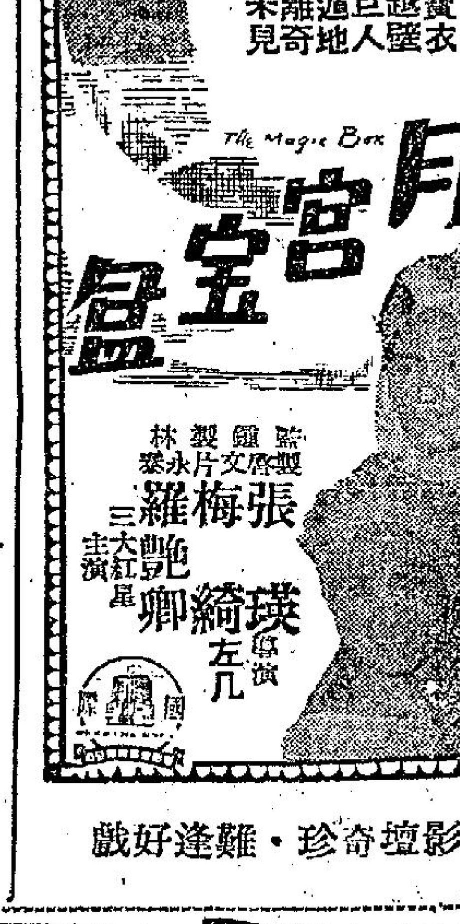
月宮寶盒　The Magic Box
監製 鍾啟文　製片 林永泰
張瑛　梅綺　羅艷卿　三大紅星主演
導演 左几
影壇奇珍・難逢好戲

金國　金陵　新華　國民　明星　台
愈映愈旺　第五天
寶華公司最新出品古裝歌唱巨片
全部伊士曼七彩
美男子潘安
主演 鄧碧雲　梅綺　譚蘭卿　歐陽儉　半日安　周坤玲
監製 雷基　導演 陳皮

高陞大戲院　日夜電影粵劇
今天日場停映
今晚七點半九點半放映　王老虎搶親　何非凡　鄧碧雲　梁醒波
明天倫理歌唱巨片　兒心碎母心　芳艷芬　張瑛　曹達華

越映越旺
紐約　中央　大世界　好世界　光明　皇宮　金星
永德影片公司創業獻映歌唱粵劇紀錄片

夫榮妻貴
芳艷芬　羅劍郎　半日安　鳳凰女　馬笑英　紅豆子（主演）
芳艷芬苦情戲寶　蔣偉光導演傑作
貪新忘舊　拋妻棄子　傷心慈母　痛兒不孝
王又文客串

九龍各界刊登廣告者注意
本報委託東樂戲院代洽

舉家皆大歡喜
香港西營盤東邊街元勝里七號二樓杜樹榮先生來函
宏興鷓鴣菜藥行執事先生台鑒：余之孫女玉蓮因溺愛過度，給予食太多之糖菓，致引起食滯，食慾大減，體質消瘦，面青唇白，常以指挖鼻，不復有以前之活潑天眞，後見報上之「鷓鴣菜」廣告，即購數包給其服食，服完後見其胃口漸開，大便痾出蛔蟲，精神好轉，證明「鷓鴣菜」確有效力，於是信心長期服食，如是數月，少孫女胃口常開，體重日增，不生什病，舉家皆大歡喜，足見「鷓鴣菜」效能優異，謹向爲人父母者告，並表鳴謝！
杜樹榮敬上　一月十二日
照塗效驗報告書　函索面索　一律歡迎
宏興鷓鴣菜港行　莊士敦道一九一號　電話：七四八七二

分類廣告
國藥　王廣發　中醫師
鵝掌風　灰甲　癬
似癬非癬，面起紅圈，耳大如梳，遍身痕癢，蟲行蟻走，蛛絲網面，心驚肉跳，眉毛甩脫
白蝕
白蝕白殿風，限日搽愈，初起小點，漸延全身，肌膚皆白，形狀可怕
尿病
九代祖傳古宮秘方，小便頻密，諸般尿病，常覺口渴，小便頻數，胃口不佳，日見消瘦
香港德輔道中八十六號三樓　說明書函索　電話：三三六四二號

百樂門　京華　麗斯　東方
連日狂滿　今仍聯映　禮拜早請
氣壯山河　大製片家　史丹利加林馮傑作
奪得錦標歸　"Champion"　世界之大一！
百樂門下期正場　出水芙蓉

連日滿　今請早
華納擊張戰爭巨片
兩點半　五點半　七點半　九點半
華納七彩片　上中文
鐵血軍團
下期獻映　鐵牛傳

昨日狂滿　今天請早
美高梅最新槍戰技擊巨片
旋風雙俠　SADDLE THE WIND

新光
冷暖人間

豪華　快樂
連滿！今天五場
格蘭福特
彩色新綜合藝

利舞台・普慶
即日仍映
古典美人綺蓮娜格露絲傑作
裸女天魔　FRINE　COURTESAN OF ORIENT

娛樂　樂宮
今天請早
風流學士　TEACHER'S PET

深夜與客消夜歸來 舞女香閨暴斃

是否服毒正由警方醫官檢驗 另有兩名女子一跳海一服毒

【本報專訊】北角馬寶道××號四樓，今晨有女子被發覺僵斃床上。死者名譚嫣，廿六歲，是灣仔洛克道紅樓舞廳舞女，與母同居上址。她昨晚返家之後，即未外出，及至今晨八時，其母發現她已僵斃床上。死因爲何，其家人拒絕加以揣測。

據說譚嫣是一個紅過舞海的舞小姐，祗與其養母兩人同居上址，死者不獨生得貌美如花，且曲線玲瓏，死前曾與男客打烊往消夜後返家。

死者今晨三時許，由一男子送返家者，由於夜深關係，其養母亦不加干擾，自行睡覺，迨至今晨七時許，入寢室時，即發現伊昏迷，面色蒼白，與常態有異，且已不省人事，急下樓，欲往附近商店借電話報警，召救傷車，適是時有一輛警車行經門前，乃急呼救命，由警車以無線電話召救傷車，但亦不治斃命。照死者往日習慣，每夕於舞廳打烊後，多與客人往夜總會消遣，始歸家睡覺，昨未有例外。她是否爲服毒自殺輕生者，抑另有別情，警方已進行調查中。

據同居者透露：死者在家，人多呼之爲亞芳，每日午間起床梳洗後，亦常喜與人談笑，並無愁苦之態，死竟因何致死，頗成疑問。

死者寢室睡櫃之小櫃上，發現有兩個盛載某種藥片，似爲安眠藥用之空瓶兩個，現警方人員已進行偵查有關死者之致死原因，遺體已昇送殮房安置，等候醫官檢驗云。

又：今晨零時許，寶雲道某號地下，有一女子對人謂自己曾服安眠藥，後由救傷車送他往醫院洗胃。該女子姓馬，她是昨晚深夜前往寶雲道告知其女友謂自己曾服安眠藥者。據說與戀情有關。

今晨十時，中環統一碼頭附近，有一女子跳海，被救起後送院施救無礙，原因不允透露。女名張麗卿，卅四歲，住官涌街，籍馬彩珊。（繡）

英紡織業作何想？ 擁四百工人布廠 生意不前決停辦

工人遣散問題候勞工處調處

【本報專訊】荃灣動業布廠，近日生意不景，決定停業。該廠工友四百餘人，昨午招待記者，廠方定於今月不再供給膳食，但是昨晚廠方高級人士決定，再繼續兩天；至星期一止。勞工司方面，已接受調處勸業廠勞資雙方年獎及遣散費等問題。現在工人方面，唯有等候在勞工司協助下解決。警方今晨仍派員維持秩序。

該廠工友代表廖建成、廖勝、陳榮熹、李應如、鍾生、陳仁生等，在記者招待會中，特別表示此緊急呼援，只爲員工吃飯問題，幷非有政治圖謀搗佈或利用，並指出廠方已於本月十一日停工，四百餘名工友不獨個人生活受到威脅，且亦間接影響家庭兒女，實爲社會一嚴重之問題。在廠方宣佈停工之後，並指明工友是否解僱，倘是，則應給予合理之遣散費及年獎，好使工友準備。在以上各項問題未得廠方解決之前，工友惟有在廠內等待。

據工友代表廖建成指出：該業布廠工資小工每天四元，織布工四元半至六元餘，技工九元左右，因收入微薄，僅能維持粗飽而已。在上月份由十三日至廿六日之一段時間中，工友且要相隔四五天，始能開工一天。代表又表示：工友大部份留在廠內，情形良好，秩序井然，絕無軌外行動，並列明三點章則，全體工友須加遵守：㊀安全第一，不得爭吵與打架及抽煙；㊁資方之一切物質，不得取用移動；㊂廠內一切設備不能損毀。留於廠內三百餘工友，故直至昨日爲止，尚無意外事件發生，會員則輪班在廠內駐守。

該廠廠長吳瑞生，會在廠兩項佈告，貼於廠內，說明停工原因及發工資受阻之經過，原文如下：㊀本廠因受市面不景，資金週轉不靈，虧蝕難持，迫不得已，自即日（本月十一日）起，暫行全部停工，其他待決定後，另行公佈；㊁本廠無法解除一切困難，於前日（本月六日），將所有存布落貨款，總核除還銀行所欠該項布疋之棉紗數外，所餘將近三萬元，原擬先發本期各工友工資，如有餘多，再發還部份鑒成工及藝徒保證金之用；但這計劃已因某紗廠拒簽五月份棉紗證書，而無法向銀行取到該項貨款，目下除再委第三者續向該紗廠說情疏通及向本廠會計師另商有無其他辦法解決。

此外，有關該廠之業務受困情形，廠方負責人已向各方奔走，希望能挽轉頹勢，及向勞工處方面請示照顧工友辦法。

又悉：該廠已於昨晚七時，將六月份下半月工資，全部發給工友，廠方且在今日仍有膳食供給。（求）

天氣報告

【本報專訊】據天文台今午報告：今晨九時，颶風羅娜集結巴斯哥島東方約五百哩，向西北移動，颶風雛與鄰集結東京之東南約五百哩，向東北移動向太平洋。

預測：吹和緩南風，天色頗好，除局部有驟雨外，由昨夜至今午止，天文台得雨量爲〇．一三英吋。

交通安全教育週明開始 斑馬先生齊出動 教導行人過馬路

【本報專訊】爲使配合與提及明晨開始之一九五八年度之交通安全教育運動，昨晚深夜，港九不少地點馬路上之一切標識、綫界，仍在油漆工人加工趕漆中。

此次馬路中標識之大翻漆，並不只限於斑馬綫，其他變車行白綫等等，均乘此機會進予漆漆。

此外各種屬於此教育週所應用之一切教導道具，亦紛紛在指定之街頭裝置，爲本屆較特色且成爲宣傳中心之「斑馬先生」，港九兩地一共設置二十四處之多，且亦趕期於今晚日落前完成。今午港九兩地市民已可看到兩種不同姿勢之「斑馬先生」在各處出現。此外以眞人飾扮之活動「斑馬先生」，則於明晨起方始派出繁盛市街作現身說法，教育市民如何使用斑馬綫。

【本報專訊】本港社團領袖對於組織一個交通安全委會以負責本港之交通問題，表示贊同。他們一致同意本港警方之交通部負責過重，其中許多責任，原非該部所應負責者。

九龍居民協會主席史東亞謂：交通之最基本問題，是教育羣衆，明白交通安全的關心安全，交通問題方能解決。本港交通部之最佳成就，亦在於此。

史氏謂：九龍居民協會將於明晚討論交通安全委會及交通問題。

青年商會會長謂：青年商會數年前已建議組織一交通安全團體，下次會議時，該商會將再討論此一問題。

余氏謂：此委會之組織，應由人民團體發動，最佳辦法，是使社團與交通安全引起興趣及關心，然後會商並向政府提出建議。

公民協會秘書張有興謂：他擁護此議，但採取行動之前，應聽取各社團之意見。

張氏謂：本港的交通安全問題，與年俱增，設立交通安全委會，實有需要。

九龍居民協會小組委員會主席謂：目前的有關交通部門已稱適當，工作良佳，不必再有別的機構。

此外尚有多名社會領袖，表示支持此議，認爲對於促進交通安全，應該市民負起部份責任，組織交通安全委會，是可以獲致此種成就之方法。

有人認爲目前之交通諮詢委員會，應擴大爲交通安全委會。（乙）

太平山下的熱浪

窮人們沒有空氣調節，白天烈日當頭，晚上也汗流浹背；人擠地狹，引起了爭執、時疫與治安……問題。

本報記者西舟

熱！人們沒有不因爲熱浪而不安的。白天烈日當空，汗流浹背，據報，整個亞洲也在熱浪與天旱襲擊之下，好些地方熱死了人，印度，就是其中一國。

太熱了，人在高度的氣溫下被蒸發得懶懶欲睡，連工作的效率也受到影響。工廠裡生產率比前低減。最苦的是：人們沒有好好地睡一回。

晚上，經過大埔道石硤尾附近草坪、彌敦道的交通島上、寂靜的加士居道、紅磡馬頭圍道無遮蓋的行人路上，總可見到[illegible]……可以說，所有露天而可以容許休憩的地方上，成了勞苦大衆的納凉處，成爲唯一的可以吸一口空氣的地方。那裡，人潮如螞蟻，有坐、有臥、有抱着未週歲的孩兒在吃奶，有六七十歲的老翁，有黃毛了頭。這一大羣人，顯然是再也不能在白鴿籠一停留多一些時，非到外邊去吸一口氣不可。

在人叢中，祇想到悶熱，一下舊報紙在草坪上就睡下來，一家大小如此，隨不到傍邊的是陌生人了，太平山下有限的幅員，住上了無限的人口，一層樓住上了三十人以上，遇到悶熱，人就祇好向街上透息，即使偶然有點熱風，總比籠罩在不通氣的房子裡好得多！

天旱了，爲了大衆安全計，進一步制水是合理的措施。有人會抱怨政府，說大欖涌水塘完成，還要制水，政府對于食水的供應計劃還是不週詳。其實，這是過份的苛求，告訴你：如果不是大欖涌已供水，問題可就比今天嚴重得千百倍。可知道嗎？現在港九各水塘存水量：大欖涌佔了一半呢！想想，沒有它，怎辦？

爲了水，你想洗澡，他想淋身，于是乎，爭水打架流血的事情也發生。悶熱，是脾氣暴燥的因素之一，打架、兇案在夏天裡會特別多的。最近有兩宗謀殺案、四宗斬人案、無數的大小打架案件，起因可能祇是爲了些微小事，終於動武傷人。據說其中的一宗謀殺案件，起因不過口角，發展下去，無名火一起，弄出命案來。

君不見，巴士的守閘和乘客整天在爭執。比如說九龍的六號車吧，因爲太悶熱了，誰也想到荔枝角泳灘去，這是平民大衆在九龍區唯一的消暑地，但是人太多，巴士負荷不來，守閘和乘客爭論起來，每每在[illegible]……活的一面。

擠車的人苦，守閘的人也苦！

還是忍耐一點吧，在這個時期，還是盡可能地轉變自己的情緒一下子，這樣，糾紛的事情會減少的。勞苦大衆，平民階級，既然沒有冷氣的享受，那就祇好採用最原始的辦法—心靜自然凉。是的，當煩動的情緒壓下來，可能會感到凉一點的呢！

最使人担憂的還是時疫問題，港府年來對于防疫的成功是世界知名的，不過，在大熱天時裏，防疫工作光由政府去做還是不夠，我們得呼籲每一個人，請他們，爲自己，爲別人，爲整個社會的安寧計，對於起居飲食要特別留心，試想，像這樣的一小塊地方，住上了近三百萬的人口，一旦有傳染病，怎麼止得來！

熱，也威脅了治安，本週內有兩宗入屋行竊事敗刺傷事主多人的案件發生，大抵人們太熱了，窗戶盡開，雖不成的賊人，也乘機出動……[illegible]

各宗教人士 祈禱求雨

昨日佛教誦經求雨，今日凌晨一度降甘霖。

【本報專訊】週來氣溫達九十多度，更又苦旱，本港佛教人士，及跑馬地正覺蓮社，與佛教各道場，昨日分別舉行祈雨，由社長覺光法師，與佛教會陳靜濤居士分別主持，此莊嚴法事，四衆弟子，皆誠心祈禱佛力早降甘霖。

在昨日佛教人士求雨中，今晨天未破曉時候，會灑下「甘霖」，雨勢相當大，雖然不是傾盆大雨，但在苦旱中獲得一場雨來，不但使小市民身心凉了一陣，水塘也有些少收益。

記者今午據佛教人士陳靜濤居士表示：本港佛教人士昨天求雨，雖然沒有盛大儀式，只有分在各道場誦經，然而，佛教是本着普渡衆生，一切弟子都是誠心誠意，求恩佛力降下甘霖，求雨完全出於誠字呢。

又天主教人士，明（十四）日亦展開求雨運動，一般相信，天公亦應灑下甘霖。（百）

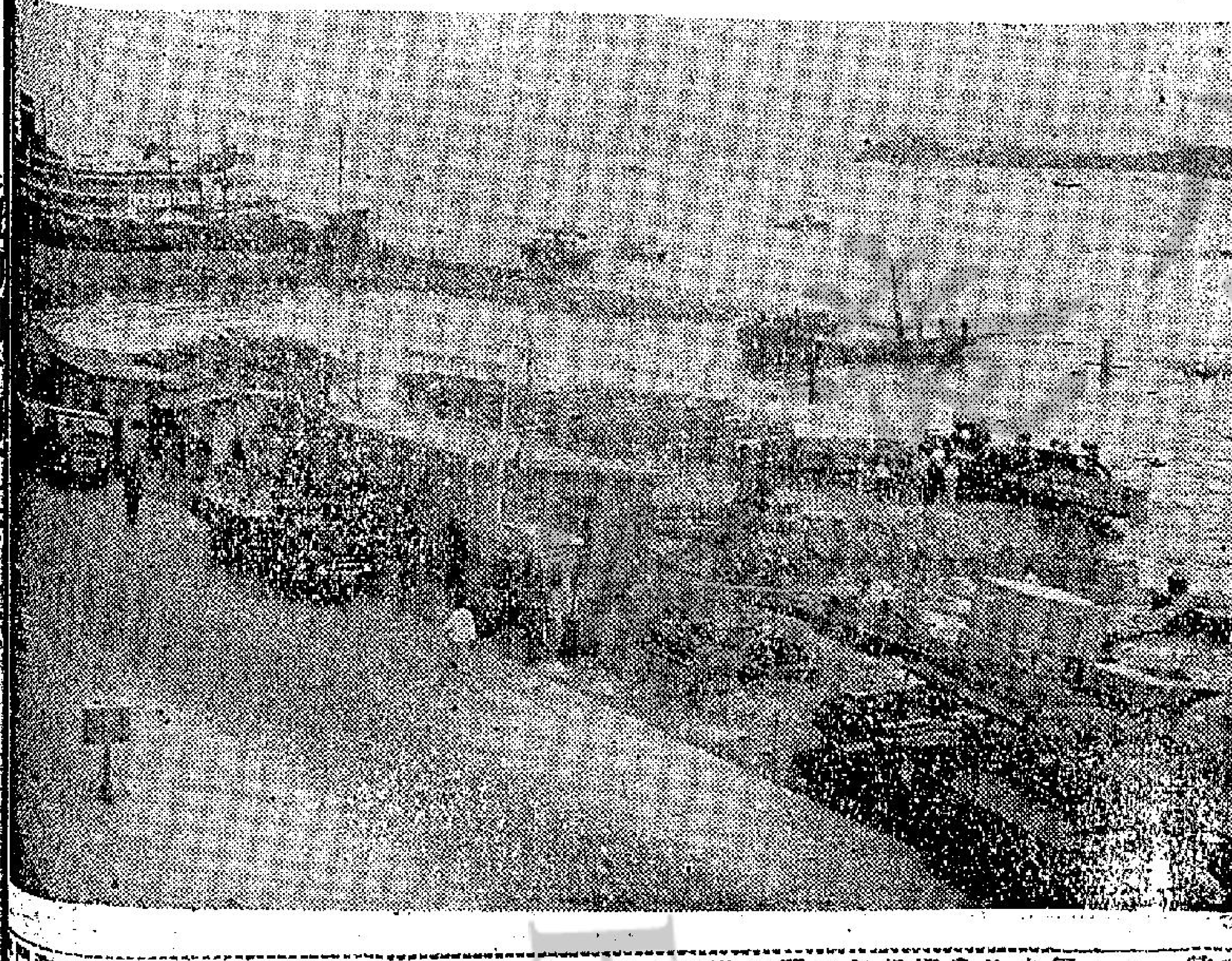

中區第三段填海近貌

【本報專訊】中區第三段填海，工程依照計劃進行中，現在已填成一幅「新大陸」，已達二萬方尺，在干諾道中樓士街至上環街市口，向海面伸展，每日百多輛貨車滿載泥頭在該處傾倒，將利街口向海伸出之渠道亦陸續築成。

該幅「新大陸」，一到晚上吸引不少男女納凉，以前曾變成「晚上城市」，小販、醫、卜、星、相、星羅棋佈，但最近該幅土地，改作廠房，圍以鐵網，小販、江湖佬祇有「望洋興嘆」。

（本報記者百攝）

傳港澳客輪將重組聯營

因有減價爭客之勢

自金城輪復航行走港澳綫後，來往澳門香港間之輪船，共有五艘，大有僧多粥少之現象。統計平日來往港澳之間之人士，僅得千餘人，此一數字僅需一艘輪船便可以全部載送，今既有五艘輪船爭奪，雖然目前大輪船價劃定爲四元，但在業務中之競爭，能長期保持此之劃一收費之現象，則有待事態之發展。

據此間某大航業界透露：自聯營解體後，港澳輪各大公司經已各自爲政，其價目之規定，亦由各公司視乎業務之情形而定，四艘輪船航行，已有暗中競爭之跡象，金城輪再加此綫行走後，更使港澳輪業務趨於相爭之境地，每艘船每日之皮費甚鉅，而來往兩地之人士又寥寥無幾，貨運情形，亦大不如前，短期內雖可暫時勉強維持，但在皮費虧蝕時則不得不有重新打算之必要，故傳本月十五日港澳輪之票價將有調整之可能。

而另一方面之消息，有若干航業界人士，對此綫之競爭，認爲在整個商業衰淡風之時期，不應相互將此一較有生機之航運價值毀身而出，因此正準備自行排解，爲各輪船斡旋，希望能夠重組聯營之機構，限定三艘輪船行，但有關分賬問題，則由五個輪船公司之代表提出意見，再行決定，務求以合理之方式解決，以挽救當前之危機云。

香港仔工校今日開放

香港仔工業學校，昨午舉行「開放日」，任由各界人士前往參觀。該校主事人將各生成績公開陳列，各界遊覽者，對各生成績優良，均予以讚美不已。查該校本年度學生週年考試，由該校校長商得英駐港海軍部同意，派出專門人才前往該校主持後，各生成績良好，各主考者均大爲嘉許，認爲該校學生成績水準高超云。又該校「開放日」，今日仍繼續舉行，昨天未有機會前往參觀者，今日仍有機會前往，仍將由各學生當衆表演電機工程、機構工程、土木工程等部門工作過程。

曾文儀遺產 劉鎮國管業

股票經紀遺產八十萬

【本報專訊】四宗遺產代管案，已由高院遺產管理處批出：㊀油蔴地小輪公司經理劉鎮國之母曾文儀（又名曾瑞嬋），前住太子道二四七號二樓，於去年十一月一日逝世，遺下一妻一子，遺產八十二萬二千九百元，由滙豐銀行信託部代管。㊁李玉生，寡婦，前住堅道九十六號，於一九五二年九月十五日去世，遺產十一萬六千七百元，由其子鄭熠坤代管。㊂退休股票經紀里道九十九號，去年十二月廿二日去世，遺產廿八萬一千五百元，由格里夫律師代管。㊃油蔴地小輪公司經理劉鎮國之父劉德和，前住太子道二四七號二樓，於去年十一月一日逝世，遺下一妻一子，遺產八十二萬二千九百元，由其子劉鎮國代管（四十八歲）。前住加多利山谷巴道十九號之劉德潛，於去年四月三日逝世，其夫劉德潛，享壽七十二歲，已於一九五五年去世。曾氏之遺產十五萬九千八百元，由其子劉鎮國（四十八歲）代管。曾氏除有子劉鎮國外，尚有一女兒劉慕儀（四十歲）。㊄艾茵巴格士醫生，前往加多利…

擅開水掣 苦力被拘

昨晚十時廿五分，一個中年苦力於勞作之餘，無水沖洗，乃將油蔴地廟街某肉食公司門前對出之街頭水掣，擅自弄開，清水源源而出，當堂洗個痛快，詎知爽快沐浴之際，突來警察三名，將之拘究，該人雖被拘去，但因沖凉目的已達，處之泰然，該苦力可能明日被控於九龍法庭，指爲「破壞公物」之一類罪名。

又今晨九龍上海街一帶水力亦甚微弱，樓下門水喉之壓幾乎每一戶均有之，希望水務當局注意供水壓力云。

美高梅副總裁來港考察業務

【本報專訊】美高梅影片公司發行機構副總裁施露華史天來港考察業務，在本港發行業務狀況，並與本港分公司經理蒲光裕氏商討來年業務推進事宜。施氏將于後天抵港，作爲期兩天的逗留，然後將繼續旅行日本、菲律賓，星洲和澳洲等地。

施氏服務美高梅公司有年，爲已故的總裁雅特虞氏識拔，不次提升，一九四六年升爲遠東區監督，後又遷調爲拉丁美洲區監督，現已升任爲美高梅旗下發行機關總裁。刻聞施氏將親任製片重責，在其領導的得力和碩劃之下，美高梅製片業務將有一番新現象。

左圖：定本月十五日抵港考察業務之美高梅影片公司副總裁施露華史天近照。

欣欣體弱難逢佳態 協力實力顯未盡露

蓋平

舊馬新評

欣欣 一九五五年馬，七歲，雌性，棗色，十五掌一。練馬師：羅鑑尼。

一九五五年新馬來港之初，筆者看早操訓練，認爲欣欣、啓嫻、嬌娟三駒班次將相同，成就亦相似，在第二班站得穩。雖然，步伐各有專長，欣欣以柔揚舒，彈去謀勝；嬌長以氣魄完烈，步伐兇猛，嬌娟以步特別開闊，平均速度佳勝。殊途同歸，將在第二班裡，長相碰頭。詎事與願違，造就並不必以實乘衡量，三駒在第二班裡，同場接觸過祇有三兩次，欣欣和嬌娟便落下來，而尤以欣欣之不振，更成最弱之一環，此與新馬時預料恰相反，最初還以爲物是比較稍做的一匹呢。

以步伐論，欣欣還值現在班次水準之第二中級馬，而在往年水準，最少要值第二班頂，結果任何時期牠在第二班，都未曾竄過馬，這顯然是健康與狀態，影響造就了。此駒來港數年，除一九五五至五六一個年度，有過十足狀態而外，自一九五六年三月以後（即升上第二班後），即未見過有滿意之佳態，或似是而非，故捧成大熱門而往往位置亦不保。此後，降第三班亦無法出頭。狀態是欣欣致命傷，馬未算老，下季仍祇八歲，能恢復健康，在第四班隨時可贏，問題祇在狀態。

讀者們如未有看慣操者，請於此駒出賽前，看貨式然後買票；此駒比較易看得出，見長得肥些，肌肉緊實，始可捧場，搜騎的時候較多，一般人容易分別也。

櫻桃批 一九五七年馬，五歲，雌性，棕色，十五掌一。練馬師：黃袞紅。

本年度祇出過一次，以一分正輕易勝五化郎，以後即放草，全季未嘗再出再操，健康顯有問題，惹人懷想。

新馬時，在九化郎及一哩兩項路程中，各得季軍及亞軍一次，以大步有力及彈性好看性能，應屬長途較佳。一哩敗於立刻士之後，尚未十分成熟，亦無意作硬拚，隨能跟住第三位走，竟此路來，以況當時已成熟之立願士，質素距接近，有第三班可謂馬質格，已無可懷疑。上季盯眉好貌，估不到一交本季，如此不振，參酌歷次出賽情形，幷無一次有力拚至僵操等情，本季之健康不佳，可能或因其他毛病。未拚壞過者，希望能復原，則下季當盛年，倘可有作爲。前程難卜，且看恢復早操後，表現如何，乃可定機會。

抗飛沙 一九五七年馬，六歲，雌性，棗色，十五掌二。練馬師：愛夫諾脫。

又是一匹弱馬，有第二班之質，而體健不足以支持在第三班站得住，前程如何，祇可問天。

伐，以修長而勇之步，用於短途，五六化郎皆可稱佳績，如有健康正常作支持，一哩及九化郎，在第三四班俱屬有機會論元。而裝鞍不振，最始於新馬，最初操練，已無法選得正常，入本季後，更見稍糕，遇操或作或輟，從未有一路操得好之過程，早課工夫，慢牛哩或慢六化郎，已有一點煞不佳之勢，而神態懨懨，黯然無色，以此弱質，而作體育競技，又奚能有好成績。

底子甚好，而健康失常，最難估計，希望下季能變得好，看準有佳態時，長短途均無不如意。

協力 一九五七年馬，五歲，雌性，棕色，十五掌一。練馬師：黃袞紅。

訓練，有多少勝氣，本季仍未十分上軌道，可以說還未成熟，本身實力，無從發揮淨盡，否則應有增境之成就。論步伐合型，應備第三班，而脾氣壓驟，將或使成就打折扣，故今後機會如何，完全看馴伏程度，如果不能改善，則在第四班如何能贏，如果改善了，刻意可以盡量發揮本身實力之水準，則在第三班必能贏馬。

對此駒的估計，可能言人人殊：迷信數字時速者，謂其新馬第一次贏六化郎時，毫不值錢，據云：「第一段廿四秒零，第二段已廿七秒，第三段近三十秒，如此跑法，即係祇有三化郎力，末段等於潰不成軍，如此之馬，簡直是中看不中用者；另一方面孖耳聰圈內人評價者，又以爲有了不起之質素；各有其所好，難得中肯，以比較客觀的觀察，評定爲第三班貨，而新馬時訓練，基礎打得不好，進步路徑，根本與正常之馬大相逕庭，如果不痛下斟正工夫，即在第六七班能贏馬，亦祇能算係僥倖。本季操練中期以後，稍有進步，從頭截起五化郎。勝後跳三級，升上第三班，繼評委員，尚看得起，不過忽略了牠的進度，現在仍未夠得上在第五班爭勝耳。曾在第三班出一哩，下斜坡竟橫跑飛出，顯然未馴伏，騎水準尚姿。前途好壞，盡在下午。如能納於正軌，將有大望，倘見操時仍多顧忌，工夫一如本季，則降同第六班後，方可勵驅策。（廿二）

潮語片玉釵記 拍攝有新噱頭

【本報專訊】潮州片也有新的噱頭，附圖是由尹海監製，高歌製片，青年導演黃鶴編導的潮州民間故事「玉釵記」，昨天拍攝時鏡頭之一。

該片由潮語紅星夏飄領銜，英俊小生徐田主演，本片演技大見增進，演員有余鵬、李若、石雷、英生、林原等，昨晚拍攝劇梅投江，殺架隔筒何文秀等時情。

「玉釵記」全片有潮曲三支，爲陳錫鴻所作，預定本月底殺青。

據海與警戒最深，光英下令將影場所有出入口封閉，派人站崗，不准一切非工作人員及參觀者進入，相傳是拍攝劇梅投海，當屬羅曼的鏡頭。

玉釵記的裸屍鏡頭

海傍溺斃學童 今早撈獲屍首

【本報專訊】昨晚深夜，在本港干諾道中即上環區正在填海工程中之新填地，失足墮海被溺斃命之男童路柱名，十二歲，其屍首於今晨十二時許，送入公衆殮房後，因今日爲星期例假，其父母將於明晨由警方偕同認領屍首。

死者路柱名，乃是摩羅下街路秋記之子，就讀於信修中學附小三年級，昨晚十時許，死者與同學陳希賢，到該處海傍納凉。按該處新填地海傍，每晚遊人甚衆，相士及小販設檔，江湖賣武，晚上不少遊人；死者足穿木屐，走下東山酒店對開海濱一石屎處，俯身擬洗手，不料所穿木屐一滑，死者乃墮下海中，同行之小童陳希賢大驚，甚至不能呼救，惟反身直奔走海傍警崗報案，警方接報後，即派水警輪前往，惟以該處填海不能駛近，於是電消防局求援，由中區消防總局派出最近運到之新型滅火工程機車一輛，由率人分區隊長爲頭領到場，由消防員數名脫衣潛下海打撈，結果搜索凡兩句鐘，至一時卅五分始將死者找獲，惟已溺斃。（礎）

詒厥齋 參茸固本酒

中國第一補酒

強身壯體
固本扶元
驅風逐濕
壹弱百病
產後補養

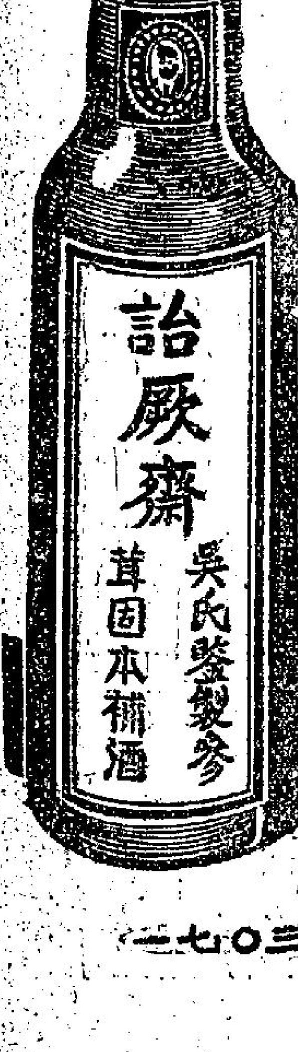

各大酒庄均有代售

香港詒厥齋辦事處 德付道西七十九号三樓 電話 四三〇七一一

總經理 冠和酒庄 九龍城衙前圍道卅一号 電話 五八九九七九